滿洲報

(第三種郵便物認可大正十一年七月廿四日) 發行人 王平山 編輯人 金念曾 印刷人 金念曾

(本報價目)每月一圓三角六個月七圓二角全年十三圓八角報費先惠郵票不收(外國除日本微加郵稅) (廣告刊資)一行十二字起碼一日每行一圓特別地位加倍長期者另議 以上俱以現大洋爲本位但朝鮮臺灣日本及其他國即以日本金幣爲本位

大連市山縣通一四二番地 發行所 滿洲報社 電話 編輯部(長)七五一三番 經理部四〇三四番 社長室(長)二八四番 振替貯金口座(大連)六七三番

THE MAN CHOU PAO 142 Yamagatadori Dairen Manchuria China

昭和七年八月二十九日

愼議結論工作愈緊
正文月底可全畢
結論終恐將用折衷解決策
報告書由三委員攜帶陸行

調查團自二十六日之委員會已入結論之本格的討議二十七日午前亦於德國病院續行結論之討議雖字句間之末節亦發生議論李頓爵士似急於完竣即廢星期日於三十日及三十一日之最後一瞬間亦似繼續討議之勢要之調查團之工作已入最緊要之時期(二十八日北平專電)

調查團報告書於二十八日除結論外所有軍事經濟及其他各部門之本文起草已經完畢自二十九日即著手製作結論於八月三十一日一切正文即可全部告終至結論之內容頗難探知聞李頓爵士強硬主張純理論結局似以滿洲爲中國之宗主權同時對日本之條約及既成事實認爲日本之權益而爲折衷的解決策又聞該報告書由克勞迭爾希尼阿爾德羅般蒂三委員於九月二日循陸路經中東鐵路攜至日內瓦而李頓爵士及馬考益將軍等於四日出發乘飛機赴滬即乘自滬五日出發之義大利輪船赴日內瓦(二十八日北平電)

三委員之離平期 爲九一日

經由西伯利亞歸國之克勞迭爾將軍希尼博士阿爾德洛般蒂等氏之一行大體決定於九月一日夜由北平出發云(廿八日北平專電)

平漢路局停收發日貨

上海方面排日團之活動與北平反日運動漸呈尖銳化平漢鐵路局自二十七日中止收發日貨(二十八日北平專電)

協和會事務局協議救水災

滿洲國協和會中央事務局長謝介石氏與理事長張燕卿氏事務局次長中野逸氏同伴於廿七日午前十時訪該會中央事務局向一般局員曉諭一切小憩後臨第二回事務局之會議審議決定左記事件

一、北滿水災救濟事項

一、關於經費事項

議會延期未定
詔書留待最後頒布
日內閣暫觀形勢再討議

日政府廿八日午前九時半開臨時閣議協議議會會期延長事宜大體爲三日間詔書於議會最終日(三十日)由官報公布此間尚有期日之餘裕不行最後決定觀望今後之情勢於三十日臨時閣議再正式決定云(廿八日東京專電)

責問拓相案 求政會諒解 首相晤總裁

關於樺太長官罷免問題拓相責問之空氣漸次惡化政府苦慮異常使鳩山文相極力求政友會內之緩和諒解一方首相於廿七日午前會見鈴木總裁懇請和緩又同日午後零時五十分鳩山文相與永井拓相會見傳告政友會內之空氣表示遺憾之意拓相亦頗諒解文相更於一時五分在貴院談話室面晤鈴木總裁陳述右事以求諒解(廿八日東京專電)

政友會提案 閣議難一致 日政局重大化

政友會於衆議院提出負債整理法案及米穀法改正法案其絕對反對閣議恐亦一致反對負債整理案經高橋三土兩相其米穀法改正案民政黨因廢止町田農相時代制定之率勢米價於體面上決執絕對反對之態度與農林當局意見一致而高橋三土鳩山以政友會出身必不強硬反對政友會案故閣議必暫否兩論對立而紛糾又該案經政友會黨議而提出者與拓相問題互有聯帶關係政局前途將呈重大化(二十八日東京專電)

羅對內田演說
向華記者作非公式聲明

關於內田外相之演說國府外長羅文幹於二十七日向中國記者發表非公式之聲明並預定此聲明於二十九日向中外正式聲明

日本先以武力占領東北其次又帶同傀儡聲明謂自發的脫離中國獨立此種拙劇無論世界何人亦不能受其欺瞞日本之派遣武藤大將至滿與先年之朝鮮總督完全同一任命列國對日本此種欺騙政策應由正義立腳爲公平之判斷並希望加日本以國際上之正當制裁(二十八日南京專電)

美爲軍事擬租借
海南島一部說
華方消息正在秘密交涉

據華方所傳消息美政府以軍事上之目的擬租借香港南方海南島之一部現與南京政府秘密交涉中然據消息家按各種事情觀測此說或係華方之宣傳作用云(二十八日北平專電)

關於越境設防線
俄方謂無其事
已向外部發出覆文

對滿洲國外交部八月十六日所發之抗議勞農政府於廿一日經駐哈勞農總領事對外交部發出如左之回答

關於勞農國境監視員越境界線而侵入滿洲國領土設監視線築塹壕等之抗議通牒全無任何根據恐不過貴當局所收到之報告不實所致也滿洲里國境方面之狀態自去年以來無何等變化亦未有何等紛爭之事實(廿八日莫斯科專電)

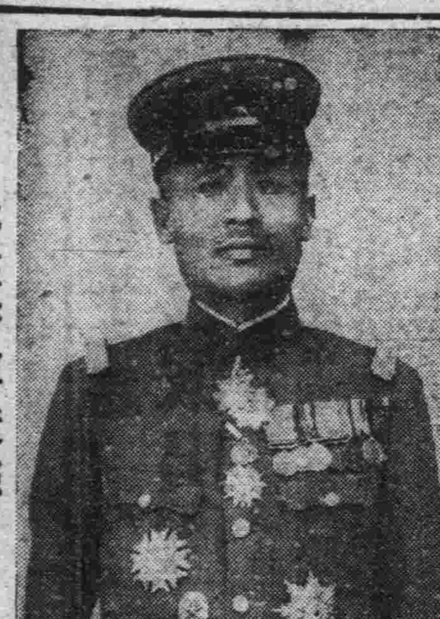

◇……本庄將軍近照……◇

本庄將軍發表留別書
對滿洲人士雅意殷殷
望益加奮勉完成王道樂園
大連官民各方歡送之日程

本庄軍事參議官定於二十九日午後八時之急行列車來連下搭於星個浦大和旅館、於三十日午後四時半出席在中央公園忠靈塔前官民合同舉行之送別式、午後六時半臨大廣場前之大和旅館送別會

三十一日夜在大和旅館招待在連之官民、一日受滿鐵總裁之招待、預定搭乘二日午前十時出港之烏蘇里丸離滿

官民合同送別式之秩序如左

一、開會辭、一、揭揚國旗、一、送別辭、一、捧唱本庄將軍歌、一、本庄將軍之致詞、一、三呼本庄將軍萬歲、一、閉會

將軍並有「留別滿洲國人士」一文、茲特登載如左

留別滿洲國人士
陸軍中將 本庄繁

余客歲秋八月、受節鉞駐旅、忽發生東北軍閥非法毀路之舉、因擁護權益、毅然興問罪之師、剿討兵匪、瞬經一載、今奉旨調補軍事參議官、不日將束上履任、臨行謹告全滿人士

憶九一八事變以來、反抗軍隊、於錦縣賓州哈埠等處、一起一落、意欲余圖破壞、旋有調查團不遠千里而來接見匆忙、度茲歲月、最後遇馬占山謀叛之役、因此我軍於烈寒酷暑中作戰、艱苦備嘗、此係軍人應盡之職、不足以談、惟新國成立、當代賢豪馳驅奔走、作一時青史之留芳、成千秋難忘之事績者、余之剿除兵匪也、其宗旨屢次佈告、勿須贅述、一言以蔽之、除暴安良耳、豈有他求、若夫滿洲建國、實係三千萬民衆、自覺之力所致、蒙滿統一之業方賴以樹立、曷勝欣慰、何謂自覺之力耶

一、滿洲歷史及其地位

一、滿日民族及其他民族之協和

一、建設王道樂園

是也、惟新國非突然發現者其所由來久矣、蓋東省父老苦軍閥暴虐之政、二十餘年於茲、夫已氏之師旅、遭我軍之攻擊、疆埸不守、如鳥獸散、遼寧之巢穴忽爲土崩瓦解由此政權停斷、四境失其統紀、於是純正民意、於猛醒、尋源溯史、宣佈獨立雖創建新國、亦即根據歷史上具有之基礎、本諸現代民族自決之原則、收回固有之領土、建樹獨立之政權、乃滿日民族爲首、以作基幹結合居於滿蒙其他民族彼此協洽、實行古訓「一國以民爲本」之意也、而極力掃除軍閥獨裁之秕政、發揮共存共榮之大同主義、更企圖造一永久樂園、延至今日、滿洲國現況、宛有天地之洋洋乎發育萬物之概、然其建設也、僅踏入第一步耳、雖強梁已剷、餘孽尚在、四郊未靖、前途多難、嗣後、裁斷盤根錯節、解決許多糾葛、特以爲強有力者、無他、惟在各民族融和團結而已、語曰『衆志成城』此團結之力也又曰『二千惟一心』此所以有周作王國也、現今上有執政、英明仁慈、下有建國諸公、勵精圖治、余更不能不高倡滿日民族鞏固之携手矣、簡命已頒、返國在邇、從此海天迢遙、離緒纏綿此情何勝、仍望貫澈初衷、益加奮勵、展布嘉猷完成王道樂園、則毋忘余齒相依之旨、如斯慶幸、非特滿日兩國運堪稱爲福祉、即東亞洲同胞亦無不世界之和平、況更可以之招來疇無量者也、是則余所祝、倚裝匆匆、不盡欲言

鄂匪主力損失極大
贛匪再圖北竄
何抵南昌後即增兵堵剿
興國縣城已克復

漢口訊、總部二十二日晨紀念週、蔣主席、報告略謂、(一)我軍克黃安七里坪後、匪反攻、當予重創、匪主力損失極大、鄂東剿匪工作、今後更易推進(二)在廬山與林汪及各委協商對中央政局大致已決定、此後當無問題(三)總部決嚴禁吸煙、凡軍人官吏黨員學生、如有吸鴉片者、須於兩週內向總部自行報告、按期戒絕、可免予懲辦、否則一經告發或查出即予調驗、證明確有煙癮者處極刑、關於此事將另頒罰行法

漢口訊、何成濬於二十二日晨紀念週後、謁蔣報告一切何當決定仍赴岳口一行、部署剿匪事宜、下午二時半、乘機赴岳口、定二十三日返漢、再赴鄂南督剿孔匪

漢口訊、蔣以編組保甲清查戶口、爲剿匪清鄉恢復安寧秩序之急務、特將去歲在贛剿匪施行之簡便成規、重加訂正、制定剿匪區內編查保甲戶口條例四十條、各縣區公所組織條例十八條、二十二日令發豫鄂皖三省府切實遵行、

南昌訊、何應欽、熊式輝二十一日同來向記者發表談話、汪晤林蔣說明辭職必要、林蔣力勸、汪允對復職仍待考慮、惟決在京主持黨務、外傳會議、並無其事、赤匪朱彭各部、因竄湘竄閩竄粵企圖均失敗、乃化零爲整再行北竄、欲牽制我軍、前有大股竄樂安、因饒高師兩團暫退出、現犯宜黃、正增厚兵力、準備在匪區外將其殲滅、確有把握云、何並商城防司令部召水陸警會議省垣治安、何將長駐南昌督剿匪患無慮、又五十三師駐防贛東以來俘匪衆多、該師現設立赤匪投誠訓練所、施以黨義政治等訓練、以資感化

香港訊、粵總部對剿共軍事決暫停頓、除保持贛州以南免匪竄入粵境外、是否向北推進、尚待考慮、何應欽電請一二縱隊推進瑞金、以便合圍、陳濟棠未允、另訊、總部又接贛州電、據探報興國雩都共匪、十八日紛紛開動、主力有從贛南移贛東模樣、十八日早羅嘉英師、已由萬安開至崇賢、先頭部隊十八日抵高興墟、擬偵查匪蹤確實、即入駐贛州、執行部二十二日晨、行授剿共有功將領銀盾禮、唐紹儀主席致訓詞、陳濟棠答詞、李宗仁二十二日回省參加、

廣州訊、本日西南政分會開討赤慰勞會、贈陳濟棠、李宗仁、白崇禧、余漢謀與其他第一第四軍團將領大銀盾並以繡旗贈航空將領、開會時氣象莊嚴、陳濟棠演說、稱決心於兩個月內肅清共匪陳氏又下令、停止將領直接或間接購買軍械子彈、當局決定嚴禁販賣軍器、作爲一種剿匪之辦法云

平訊、軍息、豫南赤匪、前經大軍進擊、向黃安七里坪新集各地潰竄、並嘯聚其他各股匪衆、頑強抵抗、豫綏靖主任劉峙、當增派部隊前往抄剿、結果匪復被擊潰、官軍遂克復七里坪新集等在平某要人昨接劉峙電報、稱此次擊敗赤匪共五師之衆現仍派隊追剿云

南昌訊、陳誠電告克復興國縣城、距省百八十里之餘干十四日被方匪由萬年襲焚、紙票甚多、昨廿日經駐防餘江之五十三師及五師夾剿、又業經克復、傳赤匪自信豐克後、即改計北竄但中央軍早有防範、決不得逞、城防司令部下週即成立、由省運軍實赴前方極影、孫連仲部之二十五六師、已出防崇仁宜黃、蔣通令頒發良民證、嚴禁收費

南昌訊、何應欽二十一日午由廬山專車抵省、督剿赤匪其夫人同來

漢口訊、駐漢航空四、五、六三隊、現以鄂中匪勢已減鄂南區匪亦易消滅、特集中力量、二十一日起、分派飛機、連續赴鄂東新集一帶偵炸、協助陸軍殲滅赤匪、又蔣據皖西七邑民衆代表電陳駐皖剿匪部隊、努力制勝、請論功行賞、以資獎勵等情二十一日訓令王均、先行傳令嘉獎、俟查明再按照剿匪期內文武官佐士兵懲獎條例辦理、令文有「此次剿匪動員以來各官兵均能聽命勇猛前進而尤以皖省收功爲最速」語

一漢口訊省府以鄂東鄂中克復各縣災況極重、已電中央請撥欵一百二十萬賑濟、犯沙市之賀龍股匪、至十八日始退三坪里尚在夾擊中

爲與謝外長
作承認協議
全權將赴新京
有早日承認之可能

廿六日抵奉之武藤全權大使定於九月二日前後赴新京與謝外交總長關於承認有所協議

且有早日完成之可能性承認時期較之預想尚能早或於〇月上旬即可實現云(廿八日東京專電)

將派專員赴美
日政府擬遣野村中將前往
恐因承認影響日美國交

日本政府於最近有承認滿洲國之意志於日美國交上恐暗影及使外國對日態度硬化其原因蓋爲不能諒解日本之對滿政策故也爲除此種禍根使日美外交歸於正軌當派遣適當人物與美當局直接會談以求諒解因此日政府本諸內田外相之進言將特派海軍中將野村吉三郎氏赴美待該氏受諾後即行正式發表云(廿八日東京專電)

美國務院焦慮
因內田外相言明承認有期

美國國務省以日前內田外相在帝國議會之演說已言明承認爲時期問題故頗焦慮其結果以爲日本政府之承認滿洲國或以撤廢治外法權之形式而行之者(廿八日華盛頓專電)

東鐵對南滿開始
客貨聯運辦法
寬城子站長奉到路局指令

滿鐵本社鐵道部情報寬城子所長接東鐵管理局指令東鐵自八月二十七日起開始辦理南滿東鐵之聯運及日滿聯運之旅客貨物等其辦法爲

一、旅客及手行李限長春哈爾濱滿洲里間各站但廟台子對青山齊齊哈爾富拉爾基間之水害各處以東鐵之費用互取聯絡

二、貨物限哈爾濱寬城子間各站

寬城子站長接到此令即開始辦理聯運事項又對老卡爾旅客貨物之輸送亦有指令如下

八月二十七日開始老卡爾

一、旅客貨物之輸送一面坡綏芬河間以外之沿線各站但齊齊哈爾富拉爾基對青山廟臺子間之水害處以東鐵費用互取聯絡

二、貨物限寬城子廟台子寬城子阿什河間廟台子阿什河間富拉爾基滿洲里間各站

兵匪破壞鐵路
綁去蛤蟆站長及巡查

二十七日午前十時半自磐石縣發車之吉林行列車在蛤蟆河站附近脫軌因鐵路被兵匪破壞時蛤蟆站站長及駐蛤蟆河巡查等前往救援所遭多數之匪賊襲擊並綁去二十餘名肉票聞肉票中有吉林總領事館駐蛤蟆河之巡查高澤虎次郎及鮮人巡查原書萃等之日本人(新京電話)

兵匪稱救國軍
分三班訓練
揚言破壞滿鐵

二十三日夜襲攻陶家屯車站及派出所自稱東北民衆救國軍之匪賊二百餘名於當夜將范巡捕夫婦及滿洲人有力者三名綁去該匪團目下在劉房子站南二十四里之地點於二十六日對有力之滿洲人家索贖價十五萬元又聞此匪團爲三百餘名受北平之補給軍費組織兵匪之救國軍一團分爲三班每日行猛裂之教練並大言於最近將破壞滿鐵沿線(新京電話)

被匪綁去之
范巡捕逃回

於陶家屯事件偵察勤務中之范巡捕被救國軍五百名大刀匪三百名綁去監禁於伊通縣之山林中後該巡捕乘隙逃出於二十七日午前十一時無恙歸來(新京電話)

烏吉密紅槍會
投誠滿洲國
解決之條件

滿洲國協和會一面坡宣撫員堀田義弘氏等、於烏吉密河工作時、即經該班勸說投誠之紅槍會匪、與堀田班員約忽變態、包圍日本軍、交戰數小時、始經日軍擊退、當時堀田氏身染疾病、體溫已至三十九度之重、帶病七月三十一日午後三時、至烏吉密河與紅槍會首領翟總法師等會見、烏吉密河治安維持會會長田桂廷氏、縣公署代表溫氏、商務會代表徐氏、等亦加入會見、首由堀田氏指責紅槍包圍日本軍之不法行爲、其首領翟總法師大表抱歉之意、並云、前當交戰時、以爲無戰之希望、遂率部下退至大亮子河、始免被日軍之攻擊、各地方代表、皆詳明以爲無違、但戰後大爲覺悟、尤盡力維持烏吉密河地方之治安、對堀田氏特表謝意、並云此次一身委托該氏等語、作長時間圓滿折衝之結果、遂歸於左記之解決條件、該處之紅槍會皆願投誠新國云

一、翟總法師、今後努力維持烏吉密河之自衛、以翟之部下或翟之信徒三百名或五百名以下

一、關於以上事宜、就烏吉密河之實情與維持會善爲協調

一、將來不得任意、增加數目、並禁止其由他處轉入者

一、翟之信徒、刻程陳之部隊、於協議之下、派赴烏吉密河小九站、及其他適當之地、各去其反日本反滿洲國之思想、以專心努力維持治安

一、維持地方治安、宜將酌該地面之實情習慣、且宜地方民互相協調

一、歸順之紅槍會、將來與日本軍連絡、不得發生誤解

一、歸順之紅槍會、因受地方民之體卹、故應負保護之責任

一、歸順之紅槍會、應設計保護鐵路、與吉林軍不得有所忌疑

一、宜避免以紅槍會之名目自衛

一、不得如從前之專政、宜尊重地方人民之意見、負責防衛

後又由翟法師提出有意參照珠河縣武術自衛團之辦法

馬占山遺物
呈御覽
並將行公開

馬占山遺品之一部廿六日由關東軍司令部送至陸軍省於同日午後呈日皇陛下天覽廿七日午前陳列於省內會議室至於一般公開或在九月十八日滿洲事變一周紀念後(廿八日東京專電)

今日發行星期副刊

處理滿洲郵物
美國郵政當局所談

美國對貼用滿洲國之郵物目下正考究如何處理中結局遞信長官必即詢國務長官斯迪生之意向對此二十六日遞信當局談稱貼用滿洲國郵票之郵務是否有郵送美國者不可知然因此而被沒收之郵物則無一件同時又以政府未發表政策故對滿洲之郵物如何處理並未明言(二十八日華盛頓專電)

安東海關出賣充公物品
一定於陽曆九月十一日一期前隨時可以參觀
地址安東海關驗貨廠

貨名及數目列下

貨名	數目
印花棉羽綾	四八疋
染色市布	四四疋
印花斜紋布	三〇六疋
人造絲綢緞	五疋
本色平織	八疋
本色棉粗布	二一疋
漂白市布	五八疋
染色棉細嗶嘰	五二七疋
染色毛嗶嘰(十七疋)	三〇〇碼
脚踏車	二輛
乾蝦	三三五斤
染色泰西寗綢	一一疋
染色斜紋布	二五七疋
織花棉羽綾	三疋
印花棉布	四七疋
染色平織	一九疋
漂斜紋布	七八疋
漂白紗織	九〇疋
染色棉羽綾	八五疋
人造絲線(十磅)	七九綑
化粧皂	一二〇打
乾蝦子	一〇〇斤

所列貨品全部或一部份如願購者須先交下押金百元即可投票所報價值是否相宜至開標日期得由本關核定

安東海關

山左儒醫 孫秉卿精理 婦女科 小兒科
及喘嗽吐血癆傷肺病有師授秘法患者勿失良機
寓奉天鼓樓南 同利生藥莊

奉山鐵路管理局材料課通告
爲通告事前本路標購半年度材料業經登報招商投標並定於八月三十一日當衆開標在案茲因此次品名較多恐各商報價未能周詳展期至九月七日早十時當衆開標特此通告

瀋海鐵路保安維持會佈告
爲佈告事查近來旅客多避免深夜旅行敝路五六次旅客列車適在夜間運行旅客異常稀少自本月廿日起暫行停止特此佈告

長春中國銀行招領匯票啓事
敝行於八月十三日開出七八五號哈爾濱付欵匯票一紙面額哈大洋參百元昨接頭道溝長春警察署通知該票中途被人拾得交由警察署囑由敝行先行領回幷登報通知原匯欵人速來本行領取望該遺失匯票人速行寬保來本行卯取幸勿延誤

奉天市同善堂醫科專門學校通告
查本校現已復課定於八月廿八日開學九月一日上課仰本校二三級肄業各生務於上課前一日到校以免貽誤應繳費用如下(一)學費現大洋十元(二)膳費現大洋廿二元五角(二)宿費現大洋參元(一)雜費現大洋一元(一)校友會費現大洋一元

緊要啓事
啓者敝號於八月廿一日由龍口永興德立大連謙順昌內永興德照付匯票兩只計一五八號金票五百元一六〇號金票一千五百元因敝夥一時不愼遺失此項匯票除在連永興德掛失票外無論落於何人之手槪作無效特此聲明

大連東昌祥銀號啓

股票遺失啓事
鄙人於今夏將上海南洋兄弟煙草公司第四六五五號及第三零七六號股票二套遺失除向南洋公司登記外此票無論落於何人之手作爲無效特此聲明

汪一齋啓

先考序園府君痛於夏曆壬申年八月二日亥時疾終營寓正寢茲已扶柩歸籍謹擬於九月十九日就窆恐未週知哀此訃告

棘人李樹 泣血稽顙 (封中站敬)

大連

龍王廟建築樓房 為警官派出所
預防惡徒潛入及密輸禁品 刻在請願中年內當可竣工

關東州內在最近之數年來日漸發展、州外及各海岸之交通、亦逐見興旺、而金州之西海岸交易及交通上、尤較他處漸頻繁、是以惡徒之潛入、並密輸禁制品等犯罪事件、更逐見增加、且附近一帶、設置之警備力、非常薄弱、今為預防萬一之不幸計、金州城內如閻家樓、以及南山會各方面、所有之滿洲國人等有志者、互相醵出小洋七千圓、在風光明媚之渤海一帶之高地之龍王廟後方、建築二層之樓房一處、作為警官派出所並在該方面設置巡捕宿舍一處、更寄附警備用之自働艇一隻、關此目下正在請願中、今年中當可竣工云

密輸砂糖犯 被警署拿獲
逐一供認不諱

關於市內乃木町十一番地之道路、於二十六日午後六時五十分、發現舉動不審之中國人二名、後經官調查、為密輸砂糖之犯人等情、已誌本報、逮捕後、經大連署再三審問、該二徒為市內常陸町五十四番地雜貨商天聚福之店員宋好星、年二十四歲、一為市內東鄉町番地不詳之裕發園處之苦力、高瑞風、現年四十歲、該二人在當日受天聚福主人王秉辛之所托、以砂糖裝入白麵袋中、密由露西亞町海岸載於風船中、企圖向山東省芝罘方面運輸、不料歸途至乃木町一番地、二人共挽手挽車、正在行走中、被巡邏中之大連署孫巡捕發見、觀其二人畏前顧後、似有何不安狀態、因之愈惹懷疑、當時遂前盤詰、期得究竟、奈二徒賊人膽虛、在未見官之先、即有恐慮狀況、比見官人、竟手足無措、及被官人訊問時、竟又大失常態、言語支吾、面目改色、大有欲逃不得、欲留不可之勢、後被扭於派出所中、嚴加考問、而吐事實、更聞該二徒乃係久慣密輸砂糖之犯人、前當市內密輸砂糖之風昌盛漁利、即着手輸送、先後所得之時、不可數計、現在自己供認不諱者、固不在少、而匿不承認者、尚有多數、是以當時送交本署除嚴重考問外、並留於署中、以待隨時考問、至於此外所有之共犯、亦正在調查中、待一網打盡後、已往所為當必盡數吐出

惟利是圖之商人 密輸砂糖敗露
先後共捕犯人計十數名 官方於要隘地澈底搜查

現在市內各地之奸商咸以密輸砂糖獲利極大、是以多依為發財之機會、爭先密輸者大有其人、前者沙河口署曾逮捕密輸之犯人數名、當時因無取締規則、除嚴重警告外、即行釋放、後以效尤者日多、故當局臨時規定取締規則、無意奸商唯利是圖、密輸者時有所聞、各警署逮捕者、大有其人、現在沙河口警察署、以為該管內為密輸砂糖之必經地、日夜通令管下各派出所、澈底搜查、而本署署員、在夜警邏時、對於密輸者特別關心、先後共逮捕之犯人中十數名、皆按新規嚴懲、望一般市民、勿以區區之利益、而遭此嚴懲云

因銀價提高 各車料增加
銀落時仍照舊

現在市內之乘車料、前當銀價五十圓時、規定一區金五角、直至今日、現在金銀相抵、無甚差別、致各車夫每照原價時、多有頑强不從者、大連署順應各方之要求、兼之救濟車夫之生活計、於十七日午前十時召集車夫合宿所組合長、難波慎三郎氏於大連署交換、關此之意見結果、大體人力車、一區五錢漲至八錢、而馬車一區金一角、增至一角五分、待銀價下落時、再改原有之舊價云

哈爾濱水災義捐 芳名列左
大連華商公議會經募

同泰油坊同一百五十元 紹興德同一百五十元 惠通行同一百元 廣生德鈔票一百五十元、忠盛和同一百元、同昌號同一百元、裕豐仁同一百元、裕順昌同一百元、岩村同一百元、東成油坊一百元、東亞油坊同一百元、和生祥同一百元、復昌盛同一百元、同興昌同一百元、建發行同一百元、同扶銀號同一百元、天成號同一百元、裕興祥同一百元、源昌號宏記同一百元、聚盛同五拾元、永泰成同五拾元、同萬寶金店同五拾元、以上合計鈔票壹萬二千五百元、累計鈔票三一萬一千五百元、公濟糧棧鈔票五百元、熾昌厚同五百元、德和成義記同一百元、洪來興同壹百元、德泰公同壹百元、洪聚福同壹百元、東順隆同壹百元、慶和德同壹百元、裕成恒同壹百元、福源祥同壹百元、盛記棧同壹百元、雙和盛同壹百元、仁裕祥行同壹百元、麟呈祥同壹百元、西德泰同壹百元、聯保公司同一百元、天泰豐同一百元、毓英金店同五十元、雙興隆同五十元、富成祥同五十元

奉天

市商會正在籌備中 歡迎武藤全權
感謝本庄前司令官德政 閻市長暨劉堂長送匾額

奉天市商會長方朗軒氏近以鄰邦武藤全權蒞奉當此滿洲國內之人民於治安維持罔不雖已拜謁歡迎民衆則徒具有歡迎熱心然而無緣拜謁是以於月之廿七日方朗軒會長發起市民歡迎武藤大使大會其會場擬在市商會會場或在遊藝園舊址開諸屆期市內商民每處商戶持票打商號之圖書每票只限一人或派代表往關東軍司令部謁見歡迎俟准允後便可施行并聞屆期更於夜間舉行盛大提燈會云云

奉天市長閻傳紱查前本庄司令前曾捐助同善堂貧民工廠日金三萬元此次本莊司令官返國在即為酬謝起見乃贈送匾額一方文曰閭譯勞敷上欵為本莊司令官閣下德政下欵為奉天市長閻傳紱率同善堂長劉耀曦敬獻云

各縣署長 蒞奉實習

奉天警務廳長三谷清氏近以各縣之警察多未經新式訓練又遇此靑紗障起之候股匪擾亂勢甚猖獗致攻城破鎭各縣東邊以至營海各處時有被匪攻破之慘劇人民所受之塗炭無時或已推其原因皆警保之訓練未精防匪之學識未充足耳三谷廳長有鑒及此爰於月之廿七日通令各縣之警務局選拔各縣之署長或成績優秀之警官每縣一名選擇妥後呈文送到本廳實習各種警察知識與各種技術一俟學成後各歸各縣負責指導該各縣之警察加以改組其有訓練未精防城技術未備者一律詳加指示重新訓練將來本廳擬派員親往各縣調查一切云云

縣長考試
十月一舉行

大滿洲國國務總理鄭孝胥氏近以各縣縣長良莠不齊有關一縣人民之治安良窳現下國基已奠不可不加以考試以免有禍國殃民之舉是以定於十月一日為考試檢定之期現下已行通令於各省署奉天省署已將此項奉令轉飭所屬五十八縣縣長一體知照茲將其情形列下(一)各縣縣長一律將畢業程度履歷任年限(二)免試者有正式大學畢業者蒞任三年政聲昭著曾歷任各縣成績優良有委任或官長證明者至於一切之萬民衣傘沽名釣譽之事不在此例(三)考試之時須報三代個人履歷現時蒞任所一律呈報國務院以備屆期考試(四)各縣之總務科長有考試縣長之權考安中榜之後無縣可委者一律為候補縣長遇額即優先委用云云自奉天省署通令後而將各縣長名姓已先呈遞國府備案矣云

警務廳通令各縣 剿匪務須認眞
不得姑息養奸致釀巨患 聯絡鄰警勿分此疆彼界

奉天全省警務廳長三谷清氏近以各縣猖獗攻城破鎭固因匪力雄厚而剿匪軍警未能認眞將小股匪類肅清致養成巨患滋蔓難除是以於月之廿六日通令各縣之警務局長轉飭所屬部下一律認眞督飭所屬嚴厲認眞剿匪茲將其各項錄之於後(一)嚴行督飭民夫建築堅固之防城工作遵照本廳所頒發之防城須知奉行(二)發生小股匪類三五成群烏合之輩則不准玩忽輕則即率警痛剿星火燎原可為殷鑑(三)對於剿匪務須認眞不得姑息養奸釀成巨患(四)對於隣縣友警務須聯絡有患難互相扶助之義務不得存疆界之念致匪人此剿彼竄逍遙法外(五)股匪如果攻擊未經一戰而便臨風先退者一律將長官撤職罰辦其警察中級警官亦得裁撤另派幹員重新訓練(六)各縣有剿匪特別努力擊破匪幫或滅匪首者所斬獲兇玩者一律由本廳呈請國府授以特別助章或獎章或特別進級以資鼓勵云以上各項決定施行云云

沿城四週 電網密佈
治安可無虞

奉天省瀋陽警察廳長齊恩銘氏近以股匪屢傳有攻城之訊致商民風聲鶴唳草木皆兵茲為安慰商民計特於日昨佈告闢謠又恐匪徒眞個攻城不得不建築防禦工作以防止匪人爰於月之廿七日令所屬之警察將各署之鐵絲 莉一律重加修理外並將四郊各處之重要地點一律安置電絲鐵絲網遇必要時則全城之電網電流一律通過則股匪決不敢切斷電線而過省城治安已如金城湯池之固對於治安可保無虞爾商民人等各安舊業勿自相庸擾云云

涓滴亦足以見仁 傾囊何妨傷惠
奉天市水災救濟會成立 惟望仁人君子奮起捐欵

奉天市發起水災救濟會等情已誌昨報該會刻已發出啟事規定辦法八項前覺緝於下查吉林黑龍江暨我奉天洮南等處此次水災情形綦重為最近數十年所未有田廬湮沒家室飄搖遍野哀鴻待賑孔殷若不火速救援行見百萬災黎胥歸溝壑輿言及此愴惻衷懷本市日滿各機關各法團各報社茲已公同 發起組織 奉天市水災救濟委員會於八月二十六日在奉天市政公署開成立大會所有一切辦法已籌備就緒此後惟望

仁人君子慨解義囊拯此無告涓滴亦足見仁傾囊不傾傷惠則災民有生之日即戴德之年矣謹將辦法列後

(一)成立日期 大同元年八月二十六日

(二)截止日期 大同元年九月三十日

(三)主催者 奉天市政公署 奉天市商會奉天市教育會奉天市工會奉天教育會奉天農務會瀋陽警察廳南滿站商務會日本居留民會商工會議所地方委員會滿鐵事務所地方課町內聯合會會長奉天新聞社滿洲日報支社奉天每日新聞社大連新聞支社滿洲報分社盛京時報社泰東日報辦公處東三省民報社東三省公報社奉天公報東北日報奉天日報社醒時報社南滿站商會會長南滿站商會庶務

(四)常務委員 市長閻傳紱 警察廳長齊恩銘 商會長方旭東工會長焉春軒 町內聯合會會長藤卷快教 居留民會理事樋口依吉泰東報社村宗嗣

(五)收捐處所 本會指定奉天市政公署奉天市商會瀋陽警察廳及各署各所代收捐欵

(六)募捐辦法 公務員薪俸提成自動認捐 分頭募集演義務戲

(七)收欵手續 凡繳納捐欵者均掣給收據并將捐欵者姓名欵數登報公佈

(八)宣傳辦法 請各報館登報宣傳并由市政公署佈告俾市民明瞭災況及救濟義務再由市政公署派員隨時隨地從事宣傳

禁用刑訊 任人旁聽

大滿洲國司法部總長馮涵清氏近以各縣司法往往有用刑法加諸刑事案件之人殊屬非是況司法非行政可比貴乎按情度理豈能用非刑迫供以圖得案無積牘之靈名況刑事案件關係兩造含冤若終不得白則九泉死者何瞑目當此王道主義收回裁判權之秋凡爾司法機關極宜禁用刑訊貴乎證證若證據確在雖無供亦可判斷更當事變之後匪人遍地深恐有暴動之舉是以臨時禁止旁聽以防不逞之徒乘機擾亂現下國家已奠清平治安皆能維持是以於月之廿七日起各縣司法機關一律恢復旁聽任便人民自由旁聽以資公開司法神聖云云

滿鐵公所年捐 同善堂萬金

奉天市之同善堂為本埠慈善機關其一切開銷除正當房租地皮收入外完全賴各方捐助奉天滿鐵公所預定年捐日金一萬元本年已經領到云

秋風漸涼疫勢稍殺 二日患者一名
市署取締瓜菓及不潔物 添派檢查員宣講員

奉天市邇來虎列拉已入平靜狀態二十五六兩日僅發現眞性者一名住二署眞興街一四十四號住戶孫成道年卅九歲於二十五日夜患吐瀉之症已經警察廳派員消毒送隔離所調治判明為眞性虎列拉茲將市政公署防疫室報誌之於下

疑似患者

小北門裏分所西橫街門牌二一八號谷蔭香(男)二十五歲八月十八日晚七時罹病省議會分所會元棧胡同門牌四四號沈李氏(女)七十二歲八月二十二日上午四時罹病同日下午一時在疫地死亡

右患者二名除沈李氏一名當時死亡外其谷蔭香一名已送往隔離並將該各疫地如法嚴重消毒並遮斷交通矣

檢查員宣講員之添派

右案本署為防疫病傳染特對於腐爛菓蔬瓜果及其他不潔飲食物一律嚴行取締添派檢查員專司上項取締事項之檢查事宜倘有故違者定依法懲處更為啟迪一般市民防疫知識起見添派宣講員四名分赴各娛樂場所如影園戲園茶社為公共聚合之處對於防疫常識加以宣講俾市民對於疫病知所防範以杜傳播此案現已分別通知各娛樂場所布告商民人等遵照並函請瀋陽警察廳飭屬隨時協助辦理矣

檢查員宣講員之題名

檢查員張國樑 宣講員 李谷芳 趙治平 陸炳寅 周景吉

以上各員已由本署分別委任現正從事工作中

市立醫院注射市民人數

八月二十二日 男十六名女二名共計十八名

八月二十三日 男十二名女六名共計十八名

警廳佈告 禁止造謠
八月份薪餉 已如期發放

瀋陽警察廳長齊恩銘氏近以各縣股匪吃緊之際人民大有風聲鶴唳草木皆兵之勢一般匪徒更信口雌黃輒云某處有匪人若干無日便攻打省垣不知奉天警察保安隊與萌安隊之兵力不下萬人有奇子彈糧秣亦極充足可戰萬無一失爰發佈告禁止謠言惑衆其士農工商宜各安舊業勿自荒業務並不時派人暗中嚴拿如有鼓動是非惑人聽聞者則決定嚴行拿懲決不寬宥云云

月之廿五日又屆八月份放餉之期是以齊廳長與保安隊常守陳王桐軒第一第二兩隊長皆由省署將欵領下於廿五日皆已一律放齊該廳長為認眞起見凡領餉之人須持有戳記

虎疫又蔓延 至六條胡同
大街斷絕交通

奉天保安堡民富街分所管界五條胡同發現虎疫已誌本報近日以來仍然繼續是該處實為虎疫病之巢穴因市民多不知講求衛生更兼調查戶口人員不加指導致滿街穢濁則病菌繁殖於街市而居住其地之人便行經病菌飛揚落於食物之中互相傳染不已此防疫人員之對大衆人民講演衛生以及傳染之要旨也是以除將各危險線內住戶施以消毒外而街市之堆集穢垢物品又復在穢物場消毒以求空氣潔淨不料於月之廿五日六條胡同口又復發現虎疫王姓男子一名年廿七歲除將罹疫之人載往消毒外而將繩攔以內之住戶沿戶按名注射藥針更將中興大街之交通斷絕其胡同之井亦有虎疫菌容留亦施行消毒云故至七條胡同止斷絕行人至廿九日方准通行云云

新京

討論肅清胡匪策 熙省長急來京
股匪圍攻雙陽縣城危殆 殿臣所部肆虐民衆紛逃

新京特訊大滿洲國吉林省長熙洽氏近頃為各處股匪橫行巨匪殿臣幇又復肆虐雙陽亟須舉力澈底討伐以絕根株而安黎庶熙省長關心匪患心切故特於本月二十七日午前九時搭吉長列車由吉到京下車後即與軍政部核議肅清各處股匪之澈底辦法尚有其他要公均在討論中云云

吉林省雙陽縣於本月二十六日下午八時突去大幫股匪約三百餘名與匪首殿臣之部下三千餘名聯絡協力圍攻該城槍砲齊備 匪勢約有三千餘衆兇猛異常警團之力懸殊城內居住人民紛紛逃避扶老携幼為狀至慘至該匪等橫行其殘忍手段殺人放火無惡不拘更於本月廿七日上午五時親由殿臣指揮匪衆東西北三面圍攻勢不可當城內警隊正努力抵抗中避難來京之難民每日約以千數百人計之老幼啼哭之聲不絕於耳更據最近電話報稱該股匪於二十七日午前九時頃更大舉放火城外近帶均成火池雙陽縣城倘於最短期內接濟稍遲或將有其他變化但城內警團至本報發稿時尚在努力抵抗中將來如何訪明再誌

新京市外河東大街東升店於本月二十五日下午五時許由双陽縣逃難來京之粮戶張忠偕帶眷屬三十五名口以自衛之步手槍五支始掩護逃出據其云双陽縣境內盜匪如屯官兵剿不勝剿農民不得安居伊家住於大荒溝腰站地方尤兩匪徒聚處今將避匪患始冒險到達本京預計在京覓賓暫住一候地方平靖再行重返故都云云

兩軍官榮轉過京

前在北滿一帶堵剿叛兵股匪獲得殊勳之日本第一騎兵旅團長吉岡少將奉令提升晉級為陸軍中將調任東京供職又駐防北滿沿線之騎兵十三聯隊長山內大佐奉軍部令提升為陸軍少將亦調往東京供職以上兩軍官於日昨到新京路示稍憩即於二十七日午前八時三十分搭乘滿鐵快車南下就歸國之途云

駒井長官返任訊

滿洲國總務長官駒井德三氏前次預定由京城視察乘飛機赴奉天次以某項問題又改乘朝鮮鐵道列車於今(二十七)午後一時許到達奉天更預備二十八日返新京本任又滿洲國財政部總長熙洽氏預定廿

坂谷總務次長 駕飛機視查
北滿水災情況

大滿洲國總務次長坂谷氏於二十五日駕乘飛機翱翔天空於當日上午七時十分飛往農安扶餘龍江昂昂溪齊齊哈爾克山拉哈寧安等處水災情況於二十六日午前八時出發淩空視察下九台五常烏吉密拉哈爾濱雙城間飛回新京又林呼蘭各地方歸來報告云由天空下視北滿水災全區共約二百七十五萬町步至其災害情形尚未能盡情探悉又謂齊克路東省鐵路南部線有數處被水沖壞其修理復舊期尚需時日云

棉被包裡內 發現少年屍
警官搜查犯人

新京市西四馬路開埠局西胡同門牌九號住戶王德成於本月廿六日上午五時許開門外出之際實於門外發現無主之棉被包裹一件當即啟視內計裹年約十七八之無名死去少年屍身王某睹狀當即赴人緯路公安分所報告經多數之警官共同研究迄無頭緒惟該屍身併無傷痕或係因患虎疫死者亦未可知惟其棄屍之理由殊不充足其中是否含有別情警官正努力搜索中將來不難大白也

吉敦線通車在即

吉敦鐵路六道河子額赫穆站之中間前被報字先天者之匪團破壞一時間直達列車運轉困難刻上交通方面遣派大批路丁加急修理竣工之期已在指顧之間更聞其中上下行之旅客尚有一百米之徒步聯絡預定二十六日可能全線售賣客票云

工人與夥友 大演流血劇
官方嚴加懲辦

新京市內西四馬路新市場三等妓館正順堂於本月二十四日上午十一時許突有現正頭道溝某大建築場傭工中之瓦木匠十數名赴該堂開盤因苦力工頭焦某酒醉如泥言語顛倒遂與該堂夥友劉某發生口角當時小起衝突當由第二區公安分局新市場分所長郭殿順前往排解因焦工頭毫不讓步遂由警官將一干人犯帶往分局詳訊不意該工人等以為工頭被押乃大起暴動於同日午後三時五十分遂由頭道溝工人下處招來苦力二百餘名再度往正順堂尋釁妓館方面之夥友亦不示弱遂大起衝突一時間棍棒交加血肉橫飛附近之小商號暨各妓館均皆閉門逃避一同接到警報後之長春市公安局由孫仁軒局長率同督查長原麟閣手槍隊長張學武第二分局長康萬才暨多數之警官併大隊警察趕到現場當場始捉獲為首發事之暴徒焦某等十四名餘衆皆四散奔逃嗣又經城內憲兵分遣隊長木村德助率同全部憲兵彈壓始得一時之小康由各方面之詳細調查妓館方面損失約在百餘人之譜室無完器為狀至慘孫公安局長對於此等暴徒於光天化日之下竟敢結夥至數百人之多橫行無忌殊為痛恨將來決擇最嚴之法令處治之至於双方被傷頭破血出工人夥友妓女主人不下二十餘名之多均皆負有重傷更有行人某甲現住市外孟家樓因看熱鬧致被人双足擊拆現正在醫院治療中此誠城門失火殃及池魚也究竟將來如何辦理訪明再誌

疑有匪徒侵入 深夜竟鳴槍
眞是庸人自擾

新京城內西四道街舊馬一營院內門牌八號住戶張廣元者家道小康薄有積蓄近自鄉間為避匪患來城卜居於該院每日夜深恐有匪侵因之神精上似有相當之印象本月二十五日夜九點五十分許該張廣元自衛之大槍小搶連發四響但此時本無事張某確係庸人自擾於鳴槍之後公安局員聞警異常緊張該管之第三分局長隻貴立即帶同所部局員巡官督精警多人風馳趕到現場施行包圍並分批搜索公安總局孫局長又派本局手槍隊由張隊長指揮下全部活動偵探隊長王廷君更率同各幹探努力搜索迄無若何蹤跡更詢問該院更夫亦均未知有匪侵入之事實最後經一度之詳細研究該張廣元實係疑心生暗鬼庸人自擾但把公安局員已忙個不了矣後經第三分局長告誡該張廣元此後決不准當深夜之際無故鳴槍有害公安云

小野中將 晉謁執政

國際聯盟出席會議之日本海軍委員小野海軍中將由日內瓦取道歸國途經長春於二十六日訪問滿洲國溥執政鄭國務總理暢談甚久并定於當日下午四時三十分搭乘滿鐵快車直去奉天云云

批示

●奉天市政公署(廿七日)

△杜立乾呈請建築許可由 批 應即呈說明書以便核奪

△劉慶軒呈請建築許可由 批 應准照東西鄰房墻取齊與

△修實永厚呈請建築許可由 批 查屬不符礙難照准

●瀋陽縣公署(廿七日)

△白廣厚呈地照遺失懇補發由 批 取村長地鄰切結繪圖呈奪

滿洲國民衆生計會 舉行成立典禮
執政總理均有訓詞 發表宣言及組織大綱

國家肇建百度維新人民生計亟待籌畫爰特根據民衆意思組織民衆生計會於本月廿八日下午一時在新京三道街會址舉行成立典禮次序如下一振鈴開會二奏樂三本會全體職員入席四各界來賓入席五全體立向國旗行三鞠躬禮六主席致開會詞七執政訓詞八國務總理訓詞九來賓祝詞十主席答詞十一全體肅立三呼滿洲國萬歲民衆生計會萬歲十二攝影十三奏樂十四振鈴閉會

滿洲國民衆生計會宣言

國家大本在民天地之大德曰生故欲治國必先愛民莫如為民謀生計我滿洲自昔為天府之國三千萬民衆於盛清之世沐浴教化食毛踐土者三百載何用汲汲謀生計為慨自政體改革以來武夫披猖盜賊滋熾中原雲擾野心家攘奪政權恣為橫暴敲骨吸髓以供其無厭之欲遂至水深火熱民不聊生今者日月重光星雲復旦而民生憔悴至於此極詎非在上者之憂乎同人等竊不自量體執政視民如傷之心援匹夫有責之義約集全國同志推舉代表組設斯會推戴德碩望重者為總裁期以領袖群倫適籌劃一則普行慈善為博施濟衆之權輿一則開發實業興天地自然之美利專謀民衆生計要與政治無干果能貫徹主張次第實行將使全國人民由困而亨無一夫不得其所民必悅服反側自安國勢振興强鄰輯睦書曰民為邦本本固邦寧斯我滿洲民衆如天之福本會同人亦得效康衢擊壤歌詠太平豈不懿哉本會已於七月二十二日成立於新京除通電各友邦各省外謹此宣言伏惟公鑒

滿洲國民衆生計會組織大綱

第一條 本會由全國各省區民衆代表組織之定名為滿洲國民衆生計會

第二條 本會以研究民衆生計救濟貧苦實行慈善及提倡實業為宗旨

第三條 本會設於京師因事業實行上之必要得於各省區設置分會

第四條 本會設置左列各員額名譽總裁總裁會長副會長理事顧問

第五條 本會推戴德碩望重者為總裁推戴才識宏富資望素孚者為會長

第六條 本會以各省區代表人為理事額定二十二人計京師吉林奉天黑龍江各四人熱河哈爾濱興安區各二人並由理事中推舉副會長二人常務理事三人

第七條 本會得受理人民之請願但以合於第二條之宗旨為限

第八條 本會因辦理會務得設置事務員其名額另定之

第九條 本會經常費以政府補助金充之事業費由募集捐欵及資產事業之收入項下支出之

第十條 本會章程另定之

預告 大連華成紬緞百貨店近日開幕

伊勢町六十番地 電話四五八九番 主人王華松啟

月餅好消息!!!

稻香村從記食品公司……

本公司自歸從記經營以來內部之刷新備貨之豐富價值之低廉遠勝從前今猶不惜巨資添設海味南貨各部並請蘇廣名師特製新奇點心際此中秋在即特於

中秋月餅

一宗花樣完備舉凡廣東月餅上海月餅普通月餅無不應有盡有名稱不下數拾種非特貨高而且價廉倘蒙惠顧竭誠歡迎

△上等禮品 △應有盡有 △雅緻禮券 △送禮稱便 △南北月餅 △歡迎預定 △金華茶腿 △海味南貨

西崗子西崗街九十六番地 呼出電話二二六六一番

龍沙公園遊記

（黑龍江華北附小高小一年級學生十三歲 戴恩錫）

星期日，溫理各種功課，及至十句鐘後，便稟明父母，邀和愛同學有幾，以暢快吾心神，增進吾之聞見，遊散龍沙公園，且行且語，轉瞬之間已至矣，見鐵鏈一對，乃乾隆時之古物也，又見門內有泥塑之土獅一對，對大門修築，好似歡迎游人的模樣，滿身遍栽花草，燦爛異常，凡遊公園之人，無不經過此處也，故為公園之要塞，見百花無數，水清照人，而所栽之花草，均列成各種形勢，花紋，並有列成文字者，亦俱為美觀也，既遊至兒童遊戲場，見有之鞦韆，有之打滑板，及壓板等，均為有趣，又見有變戲法者，能空箱取物，法術無窮，亦甚有興趣也，經歷數戲院，商店等，直達望江樓，登樓四處瞭望，見青蒼一氣，吐納萬狀，山清水秀，一塵不染，並見大江中時有成串風帆，歷歷可指，小鳥三五，奔飛碧林，實為極清爽之地也，使吾於此處盤桓而不厭也，有之走棋，有之談天，但因太陽已將落西山，抵家之時已用晚餐矣，因而援筆記之

孝說

（遼源縣七校高一級生年十三歲沈師曾）

世上之人，不可不孝也，孝也者，吾人之根本也，故順乎父母之心者，孝也，逆乎父母之意者，非孝也，如奉父母之命，不可違也，既出必告，晚必定省，此人子之道也，設有諍言，父母甚惡之，我輩力改之，為人子者，以父母之心為心，萬不可怒目相向，視父母如寇仇，總宜孝順當先，吾儕小子，其於此留意也可

二

（遼源縣七校高一級生年十二歲沈師孟）

世上之人，不可不孝也，父母者人之本也，不孝父母，是忘其根本也，則與禽獸何異焉，況父母之恩，靈天罔極，至矣大矣，蔑以復加矣，乃為人之子者，應如何體念親心，恩有以慰之，如菽水承歡，曲盡孝恩，庶不負養育之深恩，而於子道無愧焉，不圖今之世，竟有棄父分羹之汗高，拒父得國之衛輒，是誠狗彘之不如矣，吾儕小子，初識世情，對於父母深恩，安可不加以深長恩耶

三

（遼源縣四校高一級女生年十一歲沈師陶）

世界之人，不可不孝順父母的人，就要是不孝順父母，就為忤逆之子，我們孝順父母，就為孝子，我們最好聽父母的話，父母教育我們為的好萬不可置之不理，所以我希望大家都要孝順父母才好呢？

愛惜光陰說

（遼源縣七校高一級生十三歲沈師曾）

吾人求學，不可不愛惜光陰也，若在少年時期，更應愛惜，一旦求得學問優良，品行端方，知識超越，能力卓絕出而問世，則無往而不利也，不然任意胡為，以大好之光陰，置之虛牝，及乎老大，念起前途，悔之晚矣，古人說少壯不努力，老大徒傷悲者是也，嗚呼光陰似箭，去而弗返，吾儕少年，安可不愛惜光陰也，

二

（遼源縣七校高一級十二歲沈師孟）

古之儒者，皆以愛惜光陰為重，如大禹聖人，寸陰是惜，侃賢人，陶分陰是競，吾儕小子正在青年之時，安可不愛惜光陰耶，設一日老大，再想用功，亦晚矣，所以我們為求學計，須當以光陰是惜也不聞古人云，一寸光陰一寸金，寸金難買寸光陰乎吾小子，其與光陰是惜，務要留意也可，

三

（遼源縣四校高一級女生年十一歲沈師陶）

人生在世，不可不愛惜光陰，我們當青年的時候，尤應愛惜，何況又在求學的時候呢，要是不趁這時候努力勤勉求學，趕到老大不小的時候，再要用功，也就晚了，我們要趕快的愛惜光陰，刻緊讀書遼源縣吧

說雨

（黑龍江省私立華北中學校附屬小學校高小第一學年學生十三歲 戴恩錫）

地面之水，受日光之映晒，化而為水蒸氣，滯於地面者稱霧，騰於天空者稱為雲，雲於天空中，遇寒而化成水降而於地面者是稱為雨也，若過大寒而結為冰，降於地面者，是稱為雹也，雨降之時，滿天黑雲如墨，遮天蔽日，即雨之下也，紛紛如注，並時有隆隆之雷，閃閃之電，形勢甚兇猛也，若雨降一日或半日而停者，能以喚醒一切之田禾及野外之植物，一一暢茂，此乃雨之利益焉

夏夜乘涼記

（蓋平私立啓明小學校三年生 孫政清）

我在夏天的晚上，和爹爹媽媽在街上乘涼，擡頭向西一望，只見半天之際，雲霞呈美麗可觀，有趣得很，未幾，夜漸深了，那美麗的雲被，黑暗的惡魔，遮蔽住了，這時候，天空寂寂，長夜漫漫，只有蝙蝠他從穴中出來，翩翩飛舞，好像為我驅逐寂寞呀！時鐘已鳴九點，我便回到內室裏，到了床上就睡了，

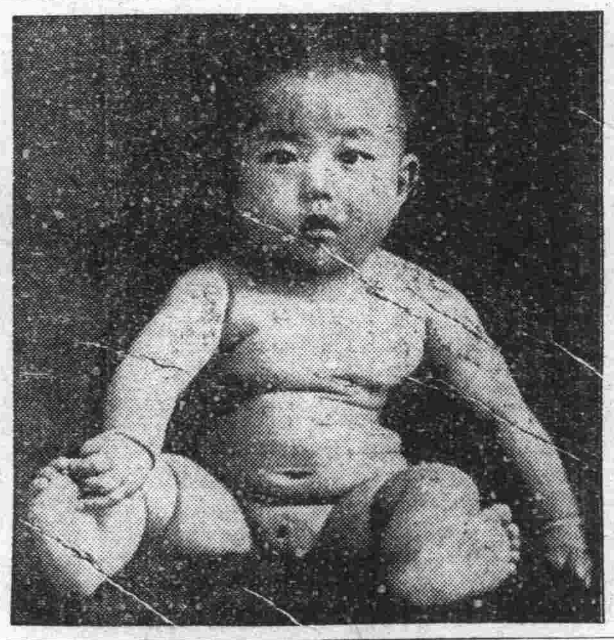

豐滿可愛之小友譚冬生

勸同胞放足

（欒家屯普通學堂三女程秀春）

女子纏足有甚麼好處呢？依我看來，一點兒好處是沒有的，不但對於衛生上是很不好的，就是對於走道，這一方面上，也是很不方便的，無論甚麼事，都不能做的，同胞姊妹們啊！你們看看我們的學堂裏沒有一箇纏足的，行走多麼自由呢，身體多麼強壯呢！諸位姊妹們啊！快把那一双小脚放開吧！

乞丐之自述

（本溪縣第四小學校高二年生徐格）

一日，余在路上遇一乞丐，在村中各家索食，余問之曰，若年尚壯，何不自謀職業，而為乞丐乎，丐答曰，余幼之時，父母全世，家境甚富，書也不讀，到十八九歲時，父母亡矣，日日吃喝嫖賭，無所不為，什麼事也不能作，到二十多歲時，把房子也點出，地也賣出，錢也花盡，無法生活，我想幼時讀書之時，自已一點無有主意，如今悔之晚矣，現在雖為乞丐，將來自立遠大之志，若能達到，乃至於成我們當此少年安可不努力乎

學如逆水行舟不進則退說

（黑龍江省私立華北中學校附屬小學校高級第一學年十三歲戴恩錫）

吾人為學，如逆水行舟，不進則退，一日不學，即退一日之功，非努力不可也，若今日之學，明日棄之，則一定不能成功也，例如某生今日在校讀書，甚知用功，但課畢歸家，盡量玩耍，絲毫未存讀書之心，延至明日，復來校讀書，其之功課，定此昨日退步不可，此一定之理也，故吾儕非認眞求學不可矣！

應友人郊外遠足書

（本溪縣立第四小學校高級第一學年黃克敏）

書春兄：自別以後，久不見面，掛念得很，昨日接到你的信一封，看完之後，快樂得很，現在我的身體強健，功課也都不明白，請你不要掛念，我們春假放五天，在這假期中，我也想同你到外邊去遊玩，因為在這春天的時候，山青水綠，柳暗花明，這是很好的自然景象，對於身體上又有些好處，並且空氣新鮮，平頂山是我縣名勝之區，並且這山又是很高，每逢春日，風景倍佳，遊人不絕，我們倆人定期是在四月五日，我在家等候和你同去遊玩，頌你學業進步

故事二則

（海城縣 楊國發）

△樹下正冠 有一個小孩，在鄉下住，有一天，進城辦事，路過一個園子，園裏有許多果木樹，忽然一陣狂風，把帽子吹歪了，他便雙手一正，園主在後面怒聲喊道，你這小孩，為什麼要偷桃呢？小孩說，我不是偸桃，是正帽子，後來園主很懇切的告訴他，我們要知道樹下不正冠的古訓，就能免雙方的誤疑了。

△瓜田提鞋 王四的小孩名叫王五，一天他上姑母家去路過一塊瓜地，正在東望西看的時候，忽然鞋掉了，他便蹲下去提那隻鞋，看瓜的人看見他在地中低頭低腦的活動，就在他後面看他的動作，大叫一聲說你作什麼？王五小小的孩子就學偸嗎？王五說我提鞋，并不是偸你辛辛苦苦得來的瓜，我知道，瓜田不許提鞋的話啊，無奈沒加思索，我就違背這話了，請你海

夏夜乘涼的樂趣

（蓋平縣三江會私立啓明小學校第四年級生 王純廣）

暑假天氣炎熱，一天晚上，和母親在外面乘涼，母親說，「我講故事，你願意聽嗎」？我說，「願聽」請你老就講罷，從前有一個人，他的兒子很奢華，天天吃好的，穿好的，到了後來，他把家業用完的時候，只得作小偸，和乞丐的行為，經過這次的痛苦艱難，不僅引起他悔恨從前的思想，並且願作社會不肖的警戒，母親講到此處，表示一種很大的希望，說道我很希望你在小孩子的時代不要養成奢華的習慣，以免後來的悔恨，談到半夜的時候，天空寂寞，無一點聲兒可是母親這種清妙的聲音，洽能和那夜景合在一起，引起我們微笑，時夜已深了，燈下記下來，作為我們夏夜乘涼的樂趣

忘恩失義的商人

（海城縣七年十四王起鵬）

從前有一個商人，他想要到某處去經商，他就在某日的早晨吃完了早飯，就收拾行李走了，走到天黑，還沒有到，他找一個歇宿，不到半夜，有一個匪人，進他所宿之屋，把他的行李和錢都拿走了，第二天店主才知道，便報了公安局他又要走，便告訴店主店主，把他的錢都核好，和他要錢，和他說我昨夜都被匪人拿去了，我一文錢我也沒有，店主說不行，你要不給錢我就把你送到縣署，和他同住店的人看着很不好看，其中有一老者，說我替你把錢還了，你有錢時再給我，商人說行，這老者把錢給店主，店主才准他走，過了幾年後，這商人窮得無可奈何，他便成匪人了，同他的弟々，在大地裏躲着，替他還錢的老者走到，那商人的弟々便拿着手槍對那老人的頭，說你快把你的錢拿出來，這當兒商人也出來了，老者見了，你還不快走，望有一個匪人，商人怒道，那是我的弟々，你快把錢拿出來，老人一想，我在店裏救你，你不好救々我，商人說不行，你不拿錢我把你打死，老人說我沒帶錢，商人教弟々把這老者打死，老者竟被打死商人和他的弟々，把老者的衣服拿走了，這商人豈不是忘恩失義嗎？

與友人遊公園記

（海城縣立第七小學校初八級 韓玉昌）

我和幾位同學於六月廿一日下午走到公園裏去遊玩，看見許多的禽獸在籠子裏裝着很有趣味的跳着，我們在那裏看了一會兒又走到別的地方去，看見各種的花草已經開得很新鮮的，我們順着一條小路走到一個茅亭裏休息休息，這時很和暖的春風吹在我們的面上，我們覺得十分涼爽，我們這個時候看見太陽已經落下了，回到家裏晚飯後執筆記之

防疫的方法

（蓋平私立啓明小學校第四年生王希賢）

一年有四季，就是春天夏天秋天，冬天，最熱的天氣就是夏天，這時許多微菌，都應時的發生起來了，我們在這時期，要時時注意衛生最簡的方法，就是對於衣食住，這三樣，要加些注意，現在我就把這三項做為我的防疫方，法述之於後：（一）衣我穿的衣，不圖華麗，只要常常的洗，不要他污穢，（二）食，我不吃不清潔的東西，並且，不食生冷陳腐的東西（三）住我住的屋子，不要華美，只求他整潔，空氣流通，光線充足，此外如運動睡眠，飲食等，也是我所注意的，是吃的總得適當，若是吃的太多了，不但不能滋養身體，反來有害身體了，至於零星雜物，生冷的東西，吃了更容易生病，所以我們要求身體康健，對於食物應當謹慎這是最要緊的事啊！

愚人故事

（海城縣十初四年生十二歲魏嘉媛）

一家，一個主人，一個守門的，一天，主人出門去，給守門的留下一塊石板，叫他等來客時，把名寫在石板上過了幾天，主人回來了，見石板上一個人名也沒有，覺得很奇怪，便問他道，「沒來客嗎？」守門的說，「客是來的很多，把石板都寫滿了，今天早晨才把他揩下去，恐怕今天再來客，沒有地方寫了，所以把他揩下去，主人笑道你都揩下去了，我怎麼能夠知道誰來啦呢？」

慎事

（海城縣十初四年生十二歲魏嘉媛）

食物是人類靠着養身的，所以我們一天也離不了，但

蚊的自述

（蓋平私立啓明小學校第三年生邢運深）

我是小蟲：起初生在汙水中，沒有翅膀兒，不能飛，名叫孑孑，後來，羽翼長成，就能自由的飛舞了，人常呼做蚊，我的性質喜暗惡明，晝間伏在幽僻處，夜裏成群飛出，數以千萬計，我含有毒汁，我的口很銳，我要咬著誰，就容易擴起，作奇癢所以人家，都厭我，並欲殺我

二

（蓋平三江會私立啓明小學校四年級生 劉德聲）

我是蚊子，也是害蟲的一種，我的嘴兒，很尖利，我的性子，喜歡黑暗，夜裏乘人家睡眼，常常刺入人的皮膚裏，吸人的血液，充我的口腹，但是，惹人痛苦非常的時候也常常被人家撲殺，唉！我是無知小蟲，因為貪圖口腹自害了自身，怎麼世上的人還有終日忙忙碌碌的，去求利祿，永無飽他的慾望，這樣的人，將來不是同我一個樣嗎？

滿洲中央銀行奉天業字總支行 廣告

開設年月 大同元年七月一日開始營業
業務要項 專營各種存欵放欵滙兌貼現及普通商業銀行一切業務
總行所在地 長春
本總支行所在地 奉天省城大南門內路西
電報掛號九九九九
滿電話 通線 二五六〇 四五六四
直線 經理室四六五七 營業室四六五八 傳達室四六〇七
日電話 營業室三七一九
日長途電話 營業室二四五八 經理室三〇七三
所屬各支行所在地 哈爾濱、長春、大連、營口、安東、開原縣、四平街、公主嶺、撫順、吉林、綏化、雙城、黑龍江、山城鎮、遼陽
本總支各行營業時間 自三月一日起至十月末日止每日午前九時開辦午後三時止辦 星期六午前九時開辦午後二時止辦 自十一月一日起至二月末日止每日午前十時開辦午後三時止辦 星期六午前十時開辦午後二時止辦

協茂盛紬緞莊 廣告
本號應時運到最流行之巧奇紗瑪瑙綢振亞錦雁翎綢舉凡夏令服飾之品以及歐美布疋寰球雜貨無不應有盡有並備精美禮券以取饒送方便各貨定價格外低廉如蒙惠顧竭誠歡迎
大連浪速町五十番地
電話 零售部長四六三二 批發部長四九八八

世界最新 婦女靈藥

調經種子 美容補腦 長生不老
女界福
總發行處 大連平和街德記金棧大藥房 電話二一二八五 各埠皆有代售

守山醫院啓事
敬啓者本院新由歐美各大藥廠運到新發明各種藥品及各科注射藥針對於花柳梅毒痔瘡並其他各病皆效驗非常本院專門戒除鴉片嗎啡等毒癮由特專長七日完全戒除毫無痛苦本院負責斷癮今為普救黑籍同胞起見只收藥本價目極廉病室完備住院方便看護殷勤隨時入院
奉天工業區一馬路守山醫院謹啓
本院業經省公署印刷局指定醫院特此聲明

神數書（優待券） 書存無多 購者從速
敬啓者鄙人收藏之神數書蓋有年矣向不肯示人頃為指導閱者諸君迷津尤為解決諸君各種疑難問題起見顧公諸同好得此書者即知其實實不必贅述眞乃需欵不多獲益不少一冊金壹圓鈔票壹圓貳角哈洋壹圓五角（郵費加一）郵票不收如附此券不但免加郵費且贈延壽藥言一冊以示優待惟來件須掛號多購者函商可也
（通信）奉天省城鼓樓南關東印書館轉交
立達氏謹白

莊河財長之令嬡因腹瀉而體虛
嬰孩自己藥片治愈之并使之康强

小兒腹瀉現甚流行此症切勿輕視恐轉劇也若能及早投以嬰孩自己藥片可速告痊因此片乃是兒科專醫特製之小兒腸胃病聖藥也
遼寧莊河縣財政局長王君瑤塘來書云『小女時患腹瀉身體瘦弱屢服各藥未見大效後投以嬰孩自己藥片瀉即漸止體亦轉佳今已十分茁壯矣謹書此以謝』
嬰孩自己藥片味美質純性和效大如尊處無從購買可直向上海江西路四五一號韋廉士醫生藥局購備每瓶七角六瓶三元五角郵費免收

嬰孩自己藥片 使我康強喜樂

風寒勁敵 強身秘寶 鹿茸活血壯元酒
秋風送冷暑往寒來轉瞬又屆風寒病症諸君最痛苦之時也養生[illegible]

茲選出大宗男女夏令衣料
紗羅印花紬等概
照原碼六扣垂青諸君
尚希速臨是盼
大連市平和街 新昌號綢緞莊啓
電話 長四九〇四 三八四七番

新茶到齊 歡迎主顧
本莊創行茶業歷有年所今為擴充營業起見爰將總櫃遷移大龍街九三番地之新式樓房更由本莊之二廠運到各種新茶均經高等茶師提高各品精益求精尚望
建到新茶 最近 浙杭福
紳商各界惠顧參觀不勝歡迎之至
新址西崗大街門前九三番（電話二一六八三番）
德生茶莊主人謹啓

大連銀行簿記講習會第二期招生
學科 銀行簿記及原理 商業簿記 各種帳簿 國內外匯兌
報名 [illegible]
學業 三個月全期
學費 國幣十元講義費在內
九月十日開學
會址 大連西崗得勝街六八

新設 興町會院 電話 八五一〇 七六七九
宗旨 以最微之金錢休息之時間養成銀行銀號公司商店需要之人才為宗旨
教授 函授部每日下午七時至九時授課 函授部（不拘外埠本埠）通信教授
資格 高小畢業或服務商店具有同等學力者
詳章 函索附郵票二分即寄

大連小崗子 博愛醫院 電話一長五四六七 六八〇九
各科診療 入院隨意
健康相談 骨折脫臼 各種肛門病 驗血檢菌 阿片嗎啡癮治療
（愛克斯）光科 電氣治療 齒科技工 普通 異常 分娩
院長 孟天成 副院長 日冲飛那

齒科 早川醫院
大連市西通九十三番地 電話三九七一番
（分院）金州新市街

本社電話 經理部 四〇三四 編輯部 七五一三 新社屋 二一八一四

囍園倶樂部開業廣告
大連一埠雖經當局加以種種設施使商賈行旅身體[illegible]絕無一危險之處而歷年以來市面終不見發達者無非因缺乏娛樂之場致來往紳商于征塵勞頓之餘無處遺興不願稽留之故也鄙人有鑑於此特與友人集合巨資向當局請願擧辦大規模之娛樂場以冀振興市面已於七月十一日蒙當局許可現在暫租西崗橋立町八番地三層大洋樓一處房間寬敞適合衛生設立囍園倶樂部規模宏大設備完善對於一切娛樂務求齊全以副諸君之望至于待役招待周到尤其餘事較之上海天津各埠之大倶樂部誠有過之無不及也擇定八月二日開業倘蒙賁臨本倶樂部必當格外歡迎使各滿意如其不信請試枉顧方知言之不謬也
大連市露天市場
囍園倶樂部主人崔松山

KC·3458

結核新療法介紹稿

結核 得此不足恐懼

佔結核治療界王位之 酵素營養療法的解說

德國之長生 不老仙藥

自古以來。德國釀造啤酒旺盛之地方。長壽高齡者頗多。所謂酵素營養療法（Encyme-therapie）的研究。即以此記錄爲端緒而有所發明。

查釀造啤酒上所不可缺之酵母。即爲黑菲（Hefe）。人生不斷的取食。能免疾病。得享長壽。是爲該地方人人之所流傳。因此傳說與事實爲基礎。有許多碩學。前後互相銳意研究有年。結果判明黑菲之爲物。雖屬目力所不能覩的極微細的黴菌。然一入人體。其作用則有可驚的効力。

蓋黑菲之體內。含有所謂（Encyme）即酵素多種且多量。僅舉其主要者言之。尚有十數種之多。

生命之源泉 酵素之作用

此項酵素。均可謂爲生命之源泉。凡一切生物之生活。莫不賴酵素之作用。即腸胃之能消化食物。緣由胃液。腸液。膵液等所含種種之酵素。各分佈其作用。他如細胞之分裂。乃至生物體之繁殖。疾病乃至衰頹而致死。各種現象。莫不伴酵素作用而起。

由是以言。酵素之活動。如能完善。則身體即得健康。如不完善。則致衰老疾病等等。倘一經停止。即死之耳。

山窮水盡的 化學藥療法

黑菲之於人生。爲須臾不可缺的重要品。已如上述。於是關有所謂酵素化學之一種學問。以專門研究黑菲的作用爲目的。題目既有。學者爭相研究。就中以哈敦。奎爾賓兩博士。居捷足先登之功。即因研究酵素。該兩博士最近竟得諾貝爾賞牌。此賞牌非對於人類幸福最大貢獻之科學家不能受領。得之者。其名譽之隆盛爲何如耶。

徵此事實。則酵素之爲物。在現下學界研究之題目。居何等重要地位。足以窺知。通觀目今環球醫界。以爲擬打開化學藥劑之窮境。竭頼酵素。故注重酵素之風。日益濃厚。有此傾向。尤爲欣幸。

驅逐疾病之 賦活作用

我等之所以服用黑菲者。因黑菲中之酵素。不但與體內現有之酵素。相互爲用。且可使此能力增進數倍。

依此靈妙的作用。不僅保護我等日常的健康。且對於慢性疾病。或長年不癒之結核患者。無不與以莫大之効驗。蓋其衰弱極甚。殆因向來化學的藥劑。無力救治細胞之機能。一旦遇此酵素。即行清醒復活。他如給養原形質。以資發生新細胞。或助長白血球之喰菌作用。或使抗毒素與溶菌素遞而激增。結果殺滅害菌驅逐疾病。

此項活動稱爲酵素之賦活作用即（Proto plasma aktivierung）

複雜而豐富 的營養成分

所可異者。黑菲中含有美善的營養素與諸般治病成分。頗屬多種而且豐富。例如有優秀的蛋白質。有再進一級已成消化體之陪殆吞（Pepton）及阿米諾酸（Amino säure）易於吸收之中性脂肪。形成細胞核上必需之奴克列英（Nuclein）等以次克利可元（Glycogen）有機燐。維他命第一。二。三。四。五（Vitamin A.B.C.D.E.）植物性因蘇靈（Ensulin）等等。欲一一舉之不遑縷述。

縱未悉黑菲爲何物者。近頃亦因聞澤村博士所發明之「錠劑若素」。聲價日高。當已無人不知矣。

「若素」之爲物。即是黑菲之全成分。盡量俱備。所製成之藥劑。實可謂爲黑菲菌劑之完璧。其所含酵素多種自無待言。他如營養成分之複雜及豐富。實與阿米諾酸製劑。奴克列英劑維他命劑等項。僅具一二種成分。爲化學的抽出或調合而成之營養劑相比。實不可同日而語。今日「錠劑若素」在酵素營養療法中。居核結治療界之重鎮地位。決非偶然。

何以黑菲菌壇能 亢進食慾並衰頹不振之 腸胃自根底賦活清醒乎

如 從來之腸胃藥。胃酸過多。則投以重曹。胃酸缺乏。則投以稀鹽酸劑。便秘投以下劑。瀉痢投以止瀉劑等等。觀其症狀。而所投之藥各異究竟祇能因腸胃機能失常而起之各該一症。與以抑制而止。至溯其症源。對於腸胃機能之異常之處。善爲調理。恢復其衰弱趨於正常。則殆屬不可能事。

惟黑菲菌劑「錠劑若素」則不然。其調理之

主眼 一點。不在如上記末梢的症狀。而在其根原即以直使腸胃機能歸正常爲能。例如除補給活性酸素。俾腸胃細胞得活力又將機能亢進外。特與腸胃所分泌同類之酵素。亦一併補給。使食物內之一切成分。悉行消化而助其吸收。或調理便秘。即能使之通順等等諸作用。綜合成效。因以腸胃機能趨於正常爲本則。故凡胃酸過多。胃酸不足。便秘。下痢之種種症候。自然雲消霧釋而至於癒快。較諸向來只以對症治療爲始終之化學製劑。實有破格之進步。不啻雲泥之判

「錠劑若素」之功。不盡於此。投於結核患者。亦有可驚的効驗。查結核症必隨食慾不進便秘瀉痢等腸胃之

障碍 而來。惟服用此劑。大概數日。即見食慾增進。體量從而遞增。殆無容疑。按營養之增進。即推抗力之增大。爲結核治療上之眼目。而以體重之增加爲其左證。如能及此。則謂爲治療之目的。早已達成。亦非過言。

此劑之有如此奇効。頼其有強化腸胃作用。自非淺鮮。可無待言。惟結核患者之腸胃障碍。既緣病菌毒素之作用而起。則單以強化作用。欲奏如此之著功。尤屬難事。

本劑則其應備並無所缺。具有除與上項

強壯 作用同時。利於撲滅結核菌之維他命類以次諸種貴重營養素外能使抗毒素及溶菌素等增加其數。爲積極的治療能力。亦備具於此中。

關於白血球臟食一切之病菌使之掃滅。爲世人共同周知之事實。惟服用「錠劑若素」。則因有酵素作用。不特將白血球且將抗毒素及溶菌素等均促進激增。對於衰頹不振之體細胞。賦活清醒。腸胃得以壯化。新陳代謝。亦趨於旺盛。結果抗病能力顯著增進。體熱歸常盜汗沈息。體量漸加。症狀日趨於輕快。瞭如指掌。

自發見黑菲菌劑後。經過僅閱數年之今日。已在治療結核系疾患以及其他消耗性疾患之治療界佔居王位。爲世界學界所確認。至其較從來之對症的各種藥劑有何等

優秀 之効驗。則事實昭昭足資憑信。各結核療養所以次第一流腸胃病院。未使用本劑者幾等於零他如因服用此劑。痊癒日久難愈之症。事實極多。無暇枚舉單就本會所接之實驗報告而言既逾萬數。

日光浴與結核

無論何處之結核療養院。無不注重日光浴。以之爲日常重要功課。蓋日光中之紫外光綫。在人之身體作用中。能使之發生維他命第四。此物不僅爲主要營養素。且有增進抵抗病菌之能力。

日光浴雖有如此之効驗。然不免有種種限制。非俟向癒多的患者。不可施行。是爲此項療法之缺點。

惟「錠劑若素」並無此項限制。其中不僅維他命第四。且於結核頗有効之維他命第一。第二。第三。第四。第五。以次沈息盜汗。促進安眠之克利可元。助長殺菌作用之理把哉（Lipase）。強健腸胃又能使體細胞新生。增進治癒力等有複雜作用之酵素。含量頗富。故服用此劑。其效力遠駕日光浴而上。不但有利於治療。且於豫防疾病上。其效驗亦非淺鮮。

採用酵素治療法的 實驗報告

咯血一茶杯 三週而愈

奉天…夏澤深

鄙人生來體弱。又兼操勞過度。忽於本年六月間。突然咯血。約一茶杯許。驚愕之餘。即延醫診視。暫施克勒丁藥針兩次。自是日入院療養。惟身體日衰。肉落骨出。殆無生色。一日與一隣人閑談。彼此同病相憐。友人告予曰「錠劑若素」於增進食慾上。頗有効驗。乃連服四五日。果然所傳不虛。食慾大進。至第十日許。夜無盜汗。微熱亦除。身上日見有肉。自入院僅閱三周之短期間。醫師已允許退院。自後仍續用此藥。直至今日。日常執務。毫無倦容。特此報告同病者。並感謝「若素」之恩。

醫猶且宣告無効 腸與結核症

大連…周弘深

鄙人爲調養肺結核。住在病院。約經一年有餘。醫師診斷爲腸之衰弱已極。較肺患部尤堪憂慮。爲調理腸之機能計。傾注全力。當時所有。以瀉痢腹疼爲主。此外便秘。亦以爲甚者。諸症似乎不重。但久延不癒。主治之醫。以根氣已盡向傍人悵悵然而言曰。他的腸係。已竊及半。蓋暗示治療無望之旨。

九月初旬。病雖未癒。竟而退出。退院第三日。腹部忽覺激痛。同時排出多量的粘血便此時始覺有死期近矣之感。次日看報時。見載有「錠劑若素」之廣告。雖非初見。惟今則稍有興趣。即行購用。

自服用至第五日。很可怪的。瀉痢及腹痛。均淡然若忘。如厠始見常便。厥後食欲日進。身體之衰弱漸形恢復。體熱向以三十七度二。三分爲常者。今已平復。步行亦無妨。恢復舊日之壯健。殆指日可待。如此富於神効之藥。而其價如此之廉。如欲人之譽長久調養者。實爲兩重之福音。

助膜·腹膜·便秘 均全癒經過

京城…杜鳳英

鄙人在女中學第二學年之春天。因運動太過。不幸患了乾性肋膜炎。

入院調養。經久。又併發腹膜炎。腹痛間作。如錐子衝撞。令人飽嘗苦惱。他如體熱。經久不退。鄙入院已閱三月餘。仍然三十七度五六以爲常。甚至有到三十八度者亦非一再。自以爲長此以往。住院亦屬無益。竟而退出。回家調養。此間收羅種種藥劑。依次服用。無一見功。徒事焦灼。然亦無可如何。

當時家母之傷心。比鄙人爲尤甚。一日自鄰家回。即經勸服「錠劑若素」。並謂鄰家有常患便秘者。因服此藥。完全痊治。

鄙人對於藥物。早已失去信仰心。爲慰母心計。暫且遵行詎知服用至第三天。如厠即覺出恭爽快。一年又兩個月間。無日不以爲苦的便秘。至此乃得除去。

對於「錠劑若素」之信賴。頓然大加。爾來連服。無日間斷。直至今日。在此五個月間。從來之微熱。因已退除。而助膜。腹膜。便秘亦一併見癒。目下在本地某機關服務。每日感謝「若素」之日子。

知自必死的 肺尖加荅兒痊癒

福岡…手島泰

鄙人於客歲夏間。考試過勞及至七月。身體無力。時覺肩酸。做事易倦。至八月中旬許。朝夕覺有微熱。咳嗽隨之。心灘不安。就醫診視。即悉患右肺尖加荅兒。患部略擴及第六條肋骨之處。鄙人至此。心甚惆悵。惟自奮拼命調養。邇來不特頻於醫藥。且購著名市藥。或試藥針。均未見効。萬計已盡。覺悟非死不可。

有一日欲拭口痰。提取舊報紙。瞥見載有「錠劑若素」之廣告。試閱一下。似乎與鄙人之病亦頗有効。即時託人代購一瓶服之。

當時正患瀉痢中。自連服「錠劑若素」。至第四日。始見爽快之便。由此得勢。接連服用。食慾日進。再經一個月。朝夕微熱全然沈息。身覺肥胖。服及第三瓶時。就醫診視。據其宣判病已痊癒。可再上學。此時鄙人歡喜。實有筆墨難盡者。

腸胃與結核 經四旬輕快

岐阜…山野重吉

鄙人在某鑛業廠服務。已閱廿多年。廠內多灰。竟爲其侵傷而患肺結核。且鄙人腸胃素不結實。又罹此不祥之疾。心頗不安。乃請假在家調養。一日廠主躬親赴寒舍探病。並惠藥一瓶。切勸服用。主人如此厚情。令人感淚。自服用至第二日。即行便通。衍過雜忘。至第四。五日胃部之隱痛。消除一空。至第十日後。無論吃食何物。均有滋味。食慾大進。他如咳嗽。盜汗全息。體熱遞減。至第四十日許。血色光潤。全身調和。與病前無異。乃再就醫診視。醫謂。腸胃肺部均已全癒。鄙人聞之。欣然色喜有非筆墨所能形容者。

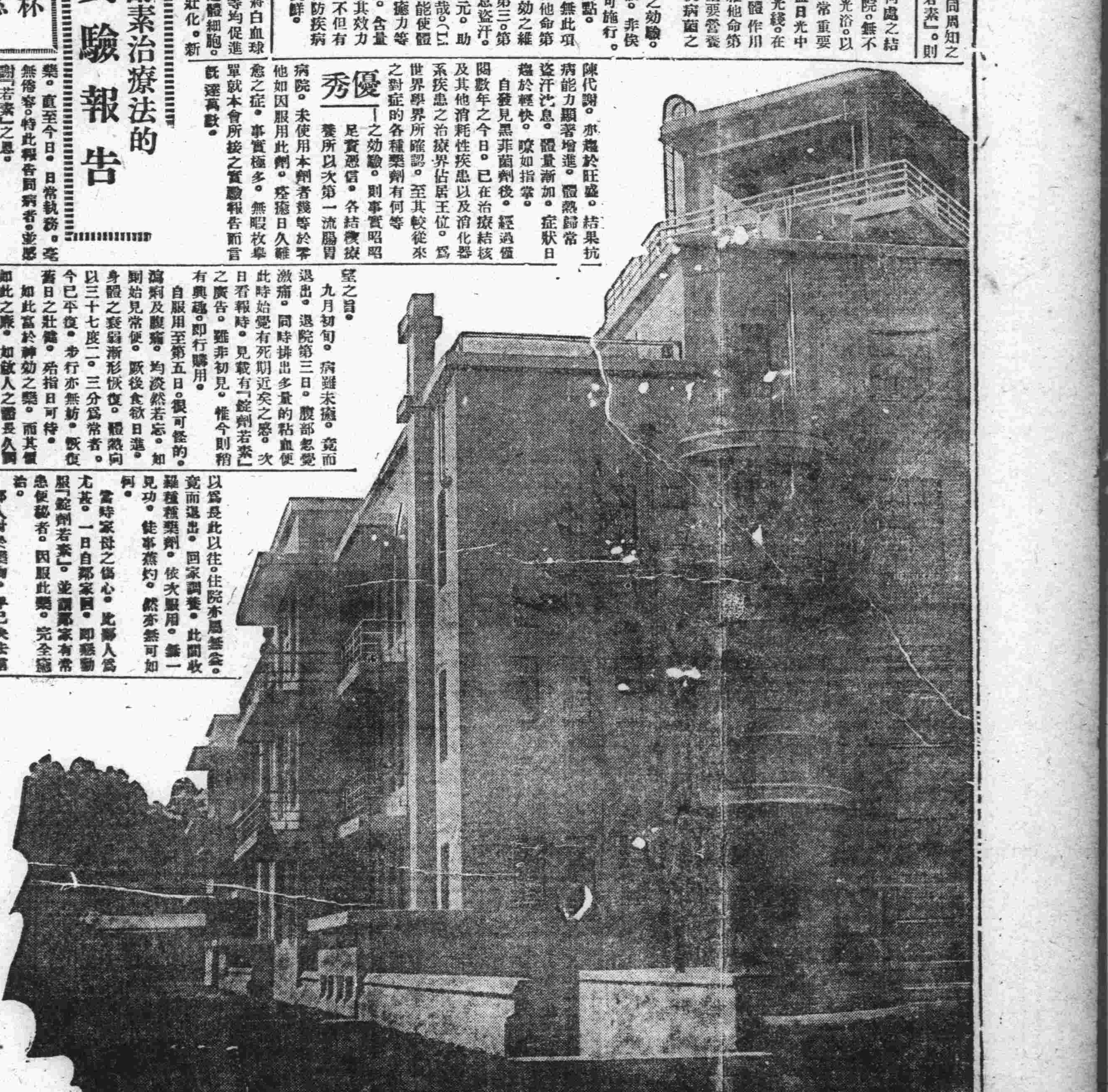

日本東京結核療養所

榮養與育兒之會 事業內容

縱有如何美善的藥劑。無如價格高貴。不爲一般大衆所利用。究難遂其藥劑應有之使命通觀現代藥劑。以爲價格愈高。効力愈珍貴者。比比皆是。此項思想。謂爲治療上之一大障碍。亦非過言。「錠劑若素」則不然。假使藥劑之効力。能以其價格表示。則此劑一瓶。價取萬金。猶以爲過賤者。必大有人在。

幸而此藥承發見者東京帝國大學名譽教授澤村眞博士之隆情。特由榮養與育兒之會。廉價出售。因本會以增進人類之健康。輕減乳兒死亡率爲目的企圖種種社會事業之機關。故定價始能有如此之低廉。洵非一般營利者所能企及。

購買「若素」者須知

「若素」目下已由富有實力之三井洋行。向中國南北各地著名大藥店開始批發售賣。各地人士。如不能就近購得此藥時可隨時向各地三井洋行支店去函購買。錠買一瓶。該洋行亦必加意包裝。對於郵送。必負完全責任。蓋三井洋行因「若素」効力偉大。故不惜爲顧客盡此種便利的創舉。至於藥價金額一元六角者。可供一個月服用。價格亦非常低廉。（記者附識）三井洋行各地支店如下。

上海四川路三井洋行上海支店。漢口大平街漢口支店。北平東單牌樓總布胡同北平支店。天津日本租界天津支店。長春室町四丁目長春支店。奉天郵便局私書函四二號奉天支店。哈爾濱水道街哈爾濱支店。大連市山縣通 大連支店。青島堂邑路青島支店。

此外在（滿洲代理店）大連市浪速町日本實藥株式會社。及其他各地大藥房皆有出售。

滿洲報星期副刊

發行所 大連市山縣通一四二番地
中日合辦 滿洲報社

響應
—商店同志們齊起呼喊—
（倚非）

這種痛切哀懇的呼聲、是超然君的餘音、尤是爲舊商店青年同志們在水深火熱里的苦喊、創痕於壓迫下的青年同志們、不知嘗試了多少的淚聲悽語、埋沒了多少有爲的活潑青年、但是站在競爭時代猙獰面孔的老板們、依舊沿用傳流性的壓迫遺毒、這種腐化毀害的致死行爲、遂地見得到處如此呻吟在枯燥商場裏的實在是無處訴苦伸怨的、芸薇君繼超然君復舉革命的旗號、爲商店青年同志們謀生路、謀幸福、再接再勵苦苦的喊高、幾乎待喉嚨爲商店青年同志們喊斷「到這裏來的仍就鳳毛麟角。在芸薇君這次的呼聲下響應的、只是又三、小商人、夢賢：諸君應聲而來、而多數的商場青年同志們依舊沈寂在黝暗遺毒的漩渦里未醒、實在是辜負了超然、芸薇：諸君的熱望的期待

同志們！快來響應起來吧！同時我要將芸薇君的「到這里來」句子、加上點油醬聲酣、就是「快到這里來」將淚珠綴成的苦楚悽斷、藉着這塊燦爛的園地、將商店里遭遇的個中悲壯的怨曲要一字一淚的彈將出來、擺佈在面固老板們的眼前、使他們羞慚這潮流逆行慘酷的罪者、使他們認清我們的覺悟和瘡痍的創傷我們同志們要努力革命促苛苦老板們的反省、除掉這封建傳流性不時代的遺毒、改良這盲目聾耳的惡習要把歷經痛哭的血淚、蘸在筆下、將白紙染赤、急急公開這善後的講究、逃出這黑黯社會的商人地獄、跳出這毀害憐人的穽、要大家一齊的呼減個喉破嚨斷聲嘶息瘖、力爭我們的苦境最後勝利同志們大家一同攜手登快樂園的自由塔、頌我們壓迫殘喘的自由歌、同志們、「快到這里來」吧！努力努力！

家信
（侯文樸）

親愛的珍妻：

自從端陽的第二日、我們的分手、已經二月多了、在這兩月內、因爲行裏改組的關係、所以行員都很忙、我也就是因爲這點、未得向家去信、近來因爲暑氣炎熱、我的精神略感不佳、但於工作上、尚無妨碍、請你勿念

在前日的夜晚、我未就寢前、無聊的徘徊於走廊之上、因爲舉頭見月之感、未免可就低頭懷思起家鄉來了、端陽的那天、我們同在家裏、歡天喜地的、暇有多們的快樂呀！當着端節的次辰、天微明際、你同我躺在一起、你枕在我的枕邊、握着我的手、紅着你的臉、極溫柔的懇求我說、再家多留一天吧我半晌無主意的回答說、臨來股長有話、請假不准逾限、我這樣的答覆你後你言語了用你兩個圓的眼睛、呆呆的瞅我多時方才長吸了一口氣說、早回去可也好！省得股長不滿意但是你的淚隨着聲音、同時流下來了、後來更緊緊的擁着您、用好多的話、安慰你多時、你方才又歡喜、但是無意志的我歸終被你軟化了無條件的應允了你的請求到在家多住上一宿、次晨我們依然戀戀難捨的離開了、咳！悲歡離合、陰晴圓缺、這個道理眞難改造的、但是你也不必過也痴心、因爲青山不老、綠水常流、我們的後會有期、

祝你

健康

您的誠實伴侶樸啓

西瓜
（商女）

二小眞是個聰明的孩子、別看才僅僅三歲、什麼事都聽媽媽說、就拿今年看園子這事說、比大人都上心、吃完了飯、總是寸步々離開園子

園子裏今年種的是大西瓜、起初到不惹他注意趕到結了瓜、他有點莫名其妙、看一個個圓溜溜的瓜美麗極了、他向媽々說

「這是什麼」？

「西瓜」

「我要玩！」

「這不好玩、是吃的、又紅又甜」

「我要吃」

「這時不好吃、你等着、等着他 長這樣大的時候媽媽先給你摘了吃」

媽媽一壁說着、一壁裏用手量出盤大小一個形狀二小信了、他更高興起來、眼看西瓜一天大似一天、他記起過年的時候吃過糖的甜味、小嘴不由自主的動起來、着急了便去問々媽媽 西瓜吃得吃不得？

「沒熟呀！」

他得着這樣答覆、並不灰心、依然寸步不離的看園子、他想這甜又紅的西瓜、早晚是能吃着的

一天一天又一天、西瓜越法大起來、媽々同父親說：

「好了、你明天上市去打聽打聽、看西瓜的行頭怎樣不錯、你便偷偷和瓜販講一講、賣去了好買米但是你要注意！不要叫吳大爺知道、他要知道、又和你索債了」

父親紅紅的臉、皺出幾個皺紋、一聲不响、低頭走了、媽媽又和二小說：

「寶寶、這回快要吃西瓜了、 等着等着有人來買瓜媽媽也給寶寶摘一個」

二小笑了、一個甜的希望、又湧上他的心頭

好呀！今天好幾個人來摘瓜、父親和媽媽都一聲不响瞧着、二小到忙個不了、這跑一蹚、那跑一蹚結果、幾擔大西瓜都被人擔走、媽媽哭了、父親走去！

「我要一個呀！」

二小牽着母親要、媽々不做聲

「我要一個呀！」

媽媽還是不做聲、隔一會父親回來說：

「眞要命、吳大爺怎麼知道了呢？」

媽媽大哭起來

本刊啓事

近來諸位文藝同志、投稿均偏重於新詩方面、車載斗量、堆滿案頭、本擬按期陸續披露、惟恐既延日期、有負好意、爰特出詩的專刊一次、甚望今後投稿諸君、注意於現實的描寫、或研討社會生活、俾於吾人人生觀、有所裨益想亦我親愛之諸青年同志所贊同也！

八月廿七日

編者[illegible]謹啓

懇求
—向專制商店經理們兼致又三—
（中强）

又三先生：

在前幾天、我看過芸薇先生的著作（商店青年們……到這裏來……）彼時我本擬也要在報紙上抹一段地盤、陳述舊商店裏青年們的痛苦、最末因爲這幾天的我、是非常的煩惱、以致擱置了

今天午前、我又看着你的佳作（與專制商店經理們、懇求幾件事）、我看完以後、心中受了一大衝動 我認爲你是 我的一個同情 者 對于你所懇求的幾件事、我當然是贊成嘛！幫着你去吶喊嘛！

在舊商店裏、雖然不能完全作到、但是也能作到幾樣不是奈難的約求、事實所難作到的、據我的管見、如：習字、作文、學習算術、及補習英語 國語、每天運動幾小時、這均不是很爲難的也不是很費公款的、與就悞公務的、據我們觀、可是這樣、但是舊商店的經理們、腦子恐怕不能洗、不能開這個先河、他總以爲從前的道就是好的、不可移動的、就是有優秀分子提議、他仍然夠沒聽着一樣、一個勁的向腐敗不堪道路向前走、他總是一個論調：人家、旁人家全這樣、單獨咱們必得及一樣兒、幹什麼？由此可證明出來、商店的腐敗、全國同之、可嘆哉！可嘆哉！

假若、有一個舊商店、經理受新時派黨染、照吾所主張的去作、另些個舊商店、一定有很深刻的惡批評、他們一定要說、那家我看他快荒了、成大的捉蟲什麼！文明啊、摩登啊、放好好的買賣不作、

這個受新時派黨染的經理人若是受皮毛薰染、沒有眞確的認識、一定他還怕另些個商店批評他、這也是失敗之一、

不然、若要是受眞實的薰染知道青年們的痛苦、內裏的癥處、是爲有眞確的認識、當然要打出這個惡環境的套子闖出一條新路、領導青年們走一走、決不能聽另些個無知識的批評、

觀上兩個對峙、根本的道理就是因爲有沒有學問的關係那個怕另些個商店批評的經理人、一定是沒有學問、沒有宗旨、就應所謂的盲從、不能獨自創出一條新路、吾國商人、大多數均是受教育較少、所以也不知道改革、祇知道照着舊道向前走、們青年們、早已經覺出來舊道是腐敗的、商業不能發展的、所以在這裏吶喊、以驚醒那些守舊不改頑固不化的老古董、

上邊所說、商人既受教育較少、知識當然缺乏、所以我們青年們務要聯合起來、努力吶喊、最末我也寫給舊商店的經理們一封信

我親愛的舊商店經理們啊！你們未何還這樣的腐敗呢？不許醒一醒嗎八月十七日滿洲報消閒欄、我的同志又三先生致你們的一封懇求的信也不知你們看見了沒有、倘若是看見我很希望你們洗一洗腦子、我們所懇求的幾件事、照那樣實行實行、吾曹商人的知識、一定必一天一天的提高、倘若將來我們青年們、也爲商店的經理、似必大爲改造、那可就是吾國商業振興的一日了、吾輩我年們幸甚國家前途幸甚

寫給愛的出發
—收信人和發信人看—
（續）（沛然）

所有一切的悲哀、痛苦、可就要相繼而來了！而在這寶貴的青春、將那有用的光陰全都消耗專作情書的裏頭、在我心內推想、未免有點可惜吧？！荒廢學業還不算、要是爲求此而失敗、你的本身、你的父母、和你的家庭全能感受簡接、和直接的痛苦！由此你要猛醒、你要防犯、這是我忠告你的、而你們双方要是互相愛慕、內中莫有什麼隔膜時這是你們成功的、預兆而我也希望這個實現、加在你們的身上、可是誰能未卜先知呢？所以我也要幫助你們進攻追求！還要看你們的××之禮、這是我的希望、而在你還沒有達目的底時侯、你把有用的學業和××並進才好、採納與否我是無權限制你的、希望你諒解！遠祝你前途光明！

一以下寫給收信人！

××女士你要深思！將你那眞正純潔的愛、要供獻你的追求者、這還不姑負他心意、你決定的愛他、可就不要見新棄舊要切切注意！還要別被金錢和虛榮心、所你屈服、稍有不愼、敢保你們双方前途沒有光明可現了！你要保持你的人格、正光明爲你的標物、由此更能擄得他的歡心、這也是應當所尽之責！並且使還有報紙上宣佈他愛你、以證意、甚而夜不安枕的、追求你允許他、約求、我也不知你現在存了何種意見？可是希望要把定宗旨、何不將你那××××的一切、快獻給你追求者吧！

一九三二、八、十八 投於洮南

美滿的小家庭

（鈞大）

清晨緋紅的陽光、好似深閨處女在嬌羞着、照在一個繁華都市西隅的山角下、一處洋式小樓、潔淨而通暢、這緋紅的陽光由窗櫺射在樓內她的身上、嬌艷愈顯、愈使他親愛和顛狂、樓的週圍遍植四季鮮艷花木、當這暮春的期間、陣陣清風吹來這奇異的芬芳、幾隻小鳥在林叢中啁啁叫着好似歡迎那暮春和美麗的陽光、是何等幽雅而流暢！

「素蘭妹！你怎這樣秀麗這樣芬芳慰？我平生之願、怎能不拜倒石榴裙下呢！哈哈！我親愛的素蘭妹！」他帶着調笑的口吻問

「……」她在窗前一邊梳洗着默笑似裝沒聽見

「你眞使我魂消魄散呢！素蘭妹」他緊逼一句過去吻她一下

「文英哥！今天是星期、午後你伴着我去看戲好不？」她把他一上的話匣開這樣來要求他

「好好我答應你了！這幾日我在行裏很覺着些悶悶、這也是你我在蜜月裏破題兒第一遭呢！」又很親熱的吻她

他是異鄉人、從中學畢業後於幾月前和素蘭在故里結婚以後、就謀妥這都市中一個銀行裏的會計員、月酬倒也能有幾十元的薪水、他父母因爲他和她是新伉儷、同時兒爲他倆的親愛起見、就叫一塊兒來在這裏、托人給租了這所優美且潔淨的小樓、他倆也是從自由而戀愛戀愛而成眷屬、總達到這神聖與甜密

午飯後她重新在粧台上勾了勾臉、攏了攏時髦鳥雲般的髮、穿上一件藕色毛呢夾旗袍、脚蹬着摩登式高根的漆皮鞋、鼻樑架着一付化學腿眼鏡、他也是西裝打扮出門叫了一輛汽車、刹那間馳到梨園、甫進戲園門觀客的眼光都注射在他倆身上、她這時擡頭一看已無插足的地方、究竟是女人家、這時覺着、十目所視、十手所指、又因是初次和他來在這人衆的地方、倒有點羞臊、即時把粉頸低着赤着臉、戲園裏的招待員、已先趨前代覓一個包箱坐下、茶役遞過水後呈上戲報、他從衣袋裏掏出紙煙遞給她一枝、自已也燃着一枝吸着台上開幕了！她展開戲報看時、乃是「上海實事頭本主僕戀愛黃慧如與陸根榮」

「文英哥！世上眞是無奇不有、竟有這樣痴情的男子、她看到被紅水淹頭的少年有點可憐！」

「你懂會了！他是生意門聽說這名叫拆白黨、什麼訂消的、專以引誘大家的少姐太々們、入了他們的圈兒不知几凡、叫我看報還是不爽呢！」他解釋着似懷恨這類人的意思

「啊！……」

她看到還皮夾一節實在誠實可敬！繼續演至黃家屏茶房、主僕二人私盟白首以及相偕逃出一段、已蔵幕、她以爲後來定能達到目的地、深欲窺其究竟、無如異日他到行裏公務、自已不使出來、因此她心中怏怏這時觀客已都走散如是二人手牽手走出戲園門來、她一眼瞥見馬路旁書攤排着幾本主僕戀愛史、買者趨之若鶩、攤主乘此機會也大獲漁利、她因欲窺全豹、就仰着粉面望他說：

「文英哥！咱也買本好不？」

他這時的好奇心已動、就從隨帶的皮夾裏掏出一個双角小銀元、買了一本雇車匆々返家

黑暗之神漸々吞沒了陽光大地上的一切被他所收藏、只有樓窗透出一點燈光、和天空稀疏的明星閃耀着、樓裏她的一隻纖手搭在他的肩上、在燈光下看着白天買的那本主僕戀愛史、屋裏寂靜一無聲息、只有他播書聲「刷啦刷啦」

「眞是的天不作美！他們竟這樣的淪落泯沒了感事感事她看完這樣失望說

「造化弄人實難違拗」

「僥倖小根榮出世不知後來能否歸陸家教養、頗難逆料一她遲疑着

「我看黃母已 那樣說過、恐難歸陸……」

、假使長作其美、黃母不從中作梗、他倆由伉儷而得在這小根榮出世、是多麼美滿快活的小家庭呢！」她說完抵下頭去、心中暗暗自忖假使我倆有和小根榮這樣一個出世可愈美滿無異了！

一是的！你希望這樣麼？你我現在可說是半個美滿了不過就是子女吧！一他猜着她八九成、也是這樣希望說

同時屆裏靜默下去、二人入了夢鄉

光陰似箭射一般快、轉瞬間已三四年了！他們由當日想像而後、先花後菓已添了一倆新來的小客人經濟實、同時他的職責薪水也隨之增進、他一家四口快活非常

「文英哥！前四年個希望不期然、竟能達到眞是出人意料！」她因生了子女、臉皮覺着厚些、說完兩隻秋波瞅着倒出一双子女迷笑着

「父親！我要錢買菓子吃」三歲的小仙這樣叫要

「媽媽！奶奶」她懷裏抱着才會說話的新生

「啊！是啊！這眞是美滿快活小家庭了！但願……個願永久這樣……但願……」

一九三二、八一九脫於安東

日記的片斷

（毅璧）

……在上午八九點鐘地光景、我從白城子往洮南來、水漲的確是不小、照我昨天去的時候、能高一尺還多、若是在去的時候、再大些也不妨事可是現在手裏拿着十斤肉七八斤豆角、這回怕眞有些難過呢？心中這樣愁楚、天上的雲彩還是直見增加、我眞急了、也不管三七二十一的、大踏步往前走來、等走到離洮南十二公里左右的地方、向四外一看白茫茫的、心也加勁的登登亂跳、越走越險、心越跳、東西越沉又走有二二公里的路、前面站着一個警察、他說「注意！這前面很危險啊」我一面感謝、一面放慢了脚步走上枕木來、這時除我以外再沒有走的人了、我右手扶着東西、兩眼注意地往水裏看、水是花花的亂響、枕木連鐵軌往西傾在走、這時的太陽、已經從雲縫裏露出他一双發火眼、兩條鋼軌像兩條白龍戲水似的、和水波一閃一閃的發光、腦筋沉痛皆迷得非常利害、有幾脚簡直是踏到枕木下去的、嗚嗚的耳旁還時時聽到那個警察喊我注意的聲音、這段路捨死忘生的總算過去了回頭一看幾個鐵釘牽連着傾斜着的鐵軌和枕木、底下花花翻白沫地一片汪洋大水、心又在別別的跳、隱隱有些發痛了、把頭往回一轉黃登々的、天旋地轉、嗡的一聲、什麼也不知道了……肉和豆角也不知什麼時候掉在汚泥裏、……天也不知道是什麼時候了、只是在東邊身旁的瘦影長長的拖了出來、這個地方離寓所還有多遠呢？連走帶盤算、…：朦朧朧地在星光下現出幾個最近認識 地朋友底面孔、一邊接東西一邊喊「老丁怎這麼晚才回來呢？」我瞎着兩眼瞧着他們、找不出一句回答底話……

一九三二、八、十八、 毅璧 開原

巧寃

（張周淑香投）

巧蘭是身體窈窕溫柔美麗的女學生、在學校裏沒有一個不知道她是全校品行方正的優等生、而且對校裏的事非常的熱心服務、可惜他生在專制約縛的黑暗家庭時代了、落日銜山、歸雲擁樹的時候、巧蘭與五六位女同學、放學還家遠遠望着她的天眞爛漫伶敏的小弟弟笑嘻嘻跑至跟前、巧蘭辭別衆位同學攜着小弟弟手回 家見過她的母親後她 的母親眉眼似笑道●「巧蘭啊？今天老王婆來到咱家給你提親啦、婆家是前台周家、家中田產百畝錢財萬貫、女婿是老誠的莊農人、你父親已覺允許、三個月之後即可結婚、書也不必去念吧、到了婆家給人煮飯擔水、那能用着書呢！俗語說女子無才便是德、自此以後就不必去求學了」

可惜高中優等生、成爲朽木了、巧蘭默默無語、垂首歸房獨守半明半暗無情的燈影

躺在床上輾轉長嘆道●「每回我們學校開會的時候必有我演說一段、什麼提高女權自由平等啦、打破專制家庭、反對買賣式的婚姻、媒約之言父母之命是種種苦境 嗜我先人苦境前列啦、眞是萬般皆由命、半點不由人」巧蘭正在神馳心碎的當兒、忽聽她們隔壁鄰婦的哭聲、把她的苦淚湧上心頭、哭悲悽慘之聲、令人心酸一聽之下、我的週身熱血立刻興奮起來、像怒馬般的奔馳、心中卜通卜通作響、兩行清淚止不住一滴一滴的流出來、翻來覆去、思想道、「若是三月之後、被婆家接去、可惜我這幾載苦功、一旦化爲塵土了、每日更得受堂上似閻羅坐殿指揮式的公婆、此一生之幸福、完全消滅」

巧蘭愈哭愈悲、愈想愈苦、那兩行 痛淚紛紛像下雨般落下、沉靜了半刻之間、聽見鄰婦哭慟傷悲之聲、愈發漸高、聽她哭道●「哀！々！唓、丈夫哪我與你結婚以來、咱們夫婦的感情是萬分親熱、丈夫哪、這回歸家對我怎那樣子呢？害、你走後我才知道、被舌似劍般的妖婦、用惡言巧語、把我們恩愛五載夫婦、一日離開、現在在這種混沌的時期、連你絲毫音信無有、我的天哪、害、像我這等人、終日抱着苦惱世界、眞是生不如死呀、活的一點趣味沒有、咳！」巧蘭正聽到神魂離舍的時候早已成痴呆了、忽聽得她的母親呼喚道●「蘭！蘭！天到這般時候還不起來麼、巧蘭用手怕揩乾眼淚、即便下床、忙伸手把門開放、看粧台上小金鐘短針指着八時、窗外鳥聲嘯嘯正自忙碌們的生活、她懶洋洋的好似有有多少心思、走到粧台前、用鏡子一照、看看我的兩眼、好似赤桃般紅、洗了我的面、掠了一掠我的雲鬢、這時母親進了我的房中、聽着隣婦仍是咧咧的哭着、母親問道●「是誰哭啊」巧蘭一面攏弄耳邊短髮、一面低下頭來說●「害！還有誰哭呢、隔壁張大嫂」巧蘭的母親說道●「噯！眞是苦了那個小媳婦、她的性情溫和而且柔美、但偏不幸那日隔壁你那張大哥、歸家時節路過老王婆她把他喚到她家中、用惡言煽動說道●「你的婦人那日和一個西裝少年在大街閒談、某日盜出多少粮米換錢化啦、又打她的婆母、你張大哥乃是小孩子性、一聞此言、即便歸家、亦不問清紅皂白、把你張大嫂大打而特打、你張大哥這一口氣不出、繼而拋母撇妻、不知向那裏去了現在已過半載、可鄰張大嫂那樣溫柔的人、叫老王婆把他們、恩愛的夫婦視爲路人！」

（未完）

溜窮腿

（耕野）

在這日已銜山之時、肚子吃得溜圓、爲了腸胃容易消化之故、勢不得不在凉台上、散步、散步、雖是這樣踱來踱去、也沒有什麼意思、最好是在人多如鯽的大馬路上溜溜窮腿、決無存食積病之可能、雖是個弱者、若一天一天的按時幹去、他的身體自然而然的就會强了

溜窮腿、是唯一省錢而有益處的好消遣、我們窮光蛋、每在飽了肚皮之後、找不出什麼消遣來、這可在大馬路溜窮腿、眼所看的、耳所聞的、什麼奇奇怪怪的事情都有、眞是眼飽、耳飽以及從前的腹飽、可以謂之三飽了

有幾個臭銅板的人們、決不會享受這等生活、以爲苦澡無味、携着野鷄式的姨太太坐了汽車、去到寬闊而平的大馬路上、或人多之處、究上幾個圈子、以表現他的富在和姨太太的漂亮、若是這樣常此幹去、恐怕那塊千斤重的大石牌、要飛在他的背上去了、至於乞丐見了、老爺太太號了半天、他也不采到了極急之時、把那烏黑的眸子、瞪得鷄蛋似的圓、口就要隨便云云了

這種溜窮腿的習慣、我國人是不願幹的、吃飽了肚皮、躺在床上、不知思些什麼、恐怕是沒有正當、不過是想發財做官、多弄幾個小老婆以飽他的獸慾、甚至一樣樣陣、噴雲吐霧、廿作違法之人、失掉自已人格不顧、可惜他的父母也爲他遭殃、入人都謗他生了這等好小子、違了先人的遺教、丟了自已人格這是多麼可惜呀

試看哈爾濱道裏的新城大街和中國大街、那裏是多麼熱鬧、碧眼黃髮的老毛子 在飽了肚皮以後、那個不在街上溜來溜去、尤其是女性們三五成群、携手相牽、橫排走着、那種芬芳之氣、直鑽入人的鼻孔、那美的曲線、令人一看眞個消魂了

溜窮腿的否運泰來、就是冬大、當那冰天雪地之時、身上覺着冷的砭人肌骨、凍的人們聳肩屈背、涕淚交流、彷彿像上了癮的黑籍人、頭恨不能縮到脖子裏去、手也伸不出來、我們這般被物質支配的窮光蛋們、最希望冬之神你快走吧、及到春初仍然尙有點畏寒、好容盼到春夏之交、方是我們的鴻運泰來了

在這炎熱如焚人人相畏的夏大、搖着小扇、尙是苦熱、恨不得鑽入冰筒方好、也不是溜窮腿的時候、最好在那日已銜山之時飽飯之後、溜溜窮腿、又無積食之弊、又是唯一省錢的好消遣、不信你們就每日試試吧

詩的彙刊

塞外底秋聲 (履鼎)

慘淡的月色籠罩着塞外荒涼底原野、
荒原的夜幕裏盪漾着夜牧者底笳聲、
混亂的夜奏盡是些悲哀命運底調子、
垂危者的哀歌喲扯碎了遊子底心靈！

◇ ◇ ◇

幻想的驅使在戰場狂奔底天之驕子、
載滿勝利的期望來渡過甜蜜底夢境！
魔鬼獰笑遺下的尸骸一切皆成泡影、
血痕斑々的心田不敢想疼苦地過程！

◇ ◇ ◇

他準備新生的拓掘在這荒涼地塞外、
生命泉源的奔流受盡了冷嘲與譏諷、
突來的襲擊奮鬪者被打入血肉旋渦、
受創失魂的倦鳥難再作最後的長征！

◇ ◇ ◇

他絕不能在黑暗的淵底低泣而終生、
殘缺不整的心頭曾激起熱血底奔騰！
他也不會拋棄社會號叫在頹廢之途、
污濁的人寰用血漿纔會刷洗得干淨！

◇ ◇ ◇

烏雲遮月色恐怖包圍了沉悶地世界！
如泣的秋虫在討同遭危運者的同情！
泛濫的情緒狂瀾也似的灌入了胸中、
含蘊淚水的眼睛呆看着燗々地繁星、

一九三二、八、十八夜於洮南

懷友 (詠桐)

寫給海上的庭

金風吹處早起了無限閒愁
又忍聽遠寺鐘敲聲聲在響
怕聞這窄簾吹得哀婉淒涼
舊時鳥窗外呢喃莫非腸短
心傷在風清之夜明月高懸
庭！初逢到瀋陽古道上
握手相看一笑
月下弄笙簫已成夢幼
去歲正是今日
今宵風月如許
望々明月江天
却恨伊人不在
滄桑這一變
再見待何期
心傷在風清之夜明月高懸
舊時鳥窗外呢喃莫非腸短
怕聞這窄簾吹得哀婉淒涼
又忍聽遠寺鐘敲聲々在響
金風吹處早起了無限閑愁

一九三二、八、二二
脫稿於瀋

雜感 (曼依)

人生不過是幻影
可是愛中却存着眞實
在愛中誰不致加以否認的

◇ ◇ ◇

接吻雖不過是幻影
擁抱雖不過是幻影
啊！誰不認爲無上眞實呢？

◇ ◇ ◇

愛情好似空中灰色的浮雲
薄薄的飛繞在人群

阿蓉詞 (克絲女士)

黯淡的燈光、
照着寂寞的靈床、
把往事兒回頭細數、
脆弱心兒怎不悲傷？

(一)

我曾是個女士、
進過女子學堂、
崇拜着自由戀愛、
也學過時髦漂亮、

(二)

我的他是個頑固的青年、
具一副可憎的面龐、
不合乎現代潮流、
沒什麼的新的思想、
不懂什麼人生幸福、
能有什麼恩愛情腸？

(四)

在從前我何曾識他的面、
他何曾知我的心、
當中祇憑一個老媒人、
捏合了衾枕、
這都是野蠻濫具文、
把我人格都掃盡！

(五)

家庭的父兄太也胡塗很、
全都是十八世紀舊腦筋、
祇知道什麼女大當嫁、
怎不問你的女兒能否稱心？
接收了他們的彩禮、
希圖了他們的聘金、
暗地裏把婚姻訂定、
斷送了你女兒的青春、

(六)

現在喲！我的悲哀誰能知？
道落得我病魔纏身形容枯槁
猛回想人生百年能幾何？
不如離別早！
但是他們決不許可、
到惹他們煩惱！

(七)

在從前我也曾把如意人兒找
他的體質兒健壯知識兒高、
我說你是我前途的明燈、
請你設法引我跳出囚牢、
他說但不相逢未嫁時？
但恨你我機會空過了、
你是個有夫之婦、
麻煩不必討！

(八)

而今喲我臥在靈床之上、
悲哀的珠淚兒涸涸掉、
奄奄一息的生命啊！
已沉醉在死神之懷抱！
我願長眠在黃土地下、
付與人間最後之苦笑！

(九)

寂寞的曠野荒原、
孤身的鬼影寥寥、
那時喲！沒有人在墳前燒紙
更沒有可意的愛人祭弔、
祇有那狂風吹動着野草、
一陣陣的哀號！

一九三二、七二十六稿於昌圖

微弱而慘淡的迷濛了心魂

◇ ◇ ◇ ◇

愛情好似無數純潔的絲線
秘密的連結在人間
終久染上了些許的淚源

◇

愛情好似一張密網
遮住了人們智慧不到她鄉
可是遮住了智慧的人們心該
怎樣？

一九三二、八、七於洮南

魔惘 (曼依)

回看那戰場上的荒草
都濛了白霜

黑雲遮住了
朦朧黯淡的月光
餓狠爭食着人肉
亂竄往草裏藏
野鷹不知從何處飛來
啄食人腸
歸去吧
暫時磨我極利的純鋼

八、七、洮南

冷月 (靜萍)

冷月一灣、
無星許的燦爛、
夜鶯悲啼中！

飄揚出孤獨哀哭的悲聲！
呵！這千里的孤塊喲！
任你望斷天涯、
那有誰來問你踪跡呢？
清冷的孤月、
何嘗知道人生的迷茫、
還遺與的歌舞她的玄妙院
戲在詭詐的人間、
人間喲！又誰能知道她的
與舊？
是在徵求同情知音呢？
瀟寂今宵的月輪喲！
狂歌、弄樂之夕勿復憶！
沉淪的心弦」
抱懷些他日淒涼的恐懼

一九三二、八、十一、於
鶯濱

雨前 (畸人)

芭蕉兒綠了、
柳條兒搖了、
小院中陣陣涼意、
荷葉上凝着露珠、

六月二十九日

悟 (維民)

淸輝默々的夏夜獨自踽々徘徊、
不堪回首的往事湧上我孤寂的心懷、
流螢叫滅睡花徐吐着芬芳、
月色蒼茫映着我的孤影在傍、

◇ ◇ ◇

七月的星空是浩渺無垠
遙望着天漢的銀河倍增無限的悵恨、

代郵

超然君：
客歲集稿、辱承不棄、命鄙同遊商人闌地、茲以妹故時變、致違雅意、尙祈鑒諒、爲公君復舉義幟、想君亦必掀喜愉快也、新將近著剩愛披露之、以匡不逮、順祝
身體健康學藝猛進！
玉致中脫帽

前夜 (娟娟女士)

暗淡的燈光照着嫁裝、
憧憧的支影 長、旁皇
可意的人兒會在夢鄉、

他說「毀滅吧已往的愛浪
斷絕吧今後我們的來往
以愛我的心腸愛你的新郎

我祝您前途佈滿幸福之光
您的家庭和天國樂園一樣
您夫婦的情愛如蜜投糖

忘了吧你以前的情郎
你就以爲他和死了一樣
他今後要到處去流浪

他要突破了情愛之網
去追求人生之意義
流浪到不知名的他鄉

也許他荒坵獨葬
也許他葬身虎狼
忘記吧你以前的情郎

她說「我何曾有那樣心腸
是我的媽媽造成了這樣
可嘆我自身之事無主張

哥哥呀你不要再說那樣話
你妹妹聽了那話心更傷
這些意外的事我們以前何曾想

哥哥呀不要怨你妹妹沒勇氣
你看那些輝煌的嫁裝便是我的葬具
明天的鼓樂聲中也許成就了你妹妹葬禮

哥哥呀我願隨你流浪到他鄉
我願和你同在荒坵葬
不許你再說那忘記吧你以前的情郎」

疏疏的葉子在窗外私語
閃爍的繁星在太空嘆息
那夢醒了的人兒正在回憶與低泣

一九三二、七二一晚昌圖

那梳人靈魂的秋風輕輕、
吹醒了我心坎中迷離的幻夢

◇

我也曾陶醉過戀愛之酒、
我也曾燃燒熱情底餘、

◇

那不過是埋葬青春的墓塚、
吮吸精神和悲哀產生的泉源

◇

呵！那如蠶自縛如蠟自煎的
已往行踪、
那裏有什麼愛、那裏有什麼
情？！
祇是快樂的反面痛苦的別名
聽！一聲禁鐘、把我驚醒、

一九三二、八、十五
作於洮昂路局

哀的慰語 —與蔚凡— (畸人)

多少我們生命的光焰、
總是要損失一點的、
如果這一點小小損失還要可惜、
那末這世界上將沒有我們的生處」

× ×

雖然這是最短的期間、
但是你必須忍々的挨過」
如果你要以爲這是汚辱、
那末你便有了絕大的罪惡！

× ×

請看這個世界的人們、
誰不是都具有巧妙的鬼蜮手段！
你就是稟着上帝的聰明、
要把它猜破了眞比登天還難！

× ×

他親愛的對你說着輕妙的好話、
那嘴唇好像頻頻地散着芬芳的天花、
它可以捆縛了你個愚漢的靈魂、
而使你呆呆地凝視着他的嘴巴！

× ×

我們叫它那是作事的「手法」、
而不知那便是神聖的「金光之謊」！
它可以眩迷了你明亮的眼睛、
同時使你靈魂的雙翼顫抖的飛揚！

× ×

還有那是一種技巧的人、
迎着面對你道欵親愛的握手、
但是下部已經給你套上脚拷、
你個愚漢喲依然叫他「親愛的朋友」！

× ×

分明是他給你帶上的鎖鍊、
但是你必須誠懇的對他乞憐、
如果你以爲自已具着「剛毅」、
那你活着的天數便不用再想延展！

× ×

啊！聰明的朋友請聽我這「哀的慰語」吧！
不要再一味的敲打旁人的暗味！
雖然一切都是自已不高興的行爲、
但是叫我們必須瞪着眼睛裝着酣睡！

一九三二、八、六

誰是同調？

(芸薇)

呀！誰是同調？
且看兇惡的妖氛、充滿着、充滿着那山顛海頭！
我瘋了一樣爬上骷髏架的平台空向飄渺處四方招手
呵！那裏有我同調？在奏々神一般的幽曲
懊喪的胸膛永難忘却丟了的黃金樣的自由
看見未樂園道上祗有屠殺者在高唱勝利之凱旋！
哀鴻遍野屍滿江河和這樣的喧囂紛紛擾擾而爭奪
載着玫瑰花冠一般的人們請暫棄腥臭論調與無病呻吟
寶石的含蘊晨曦的光明普照古老且看華光之昏讀
蒼茫的人獄裏滿佈着陰險密網的莊嚴！
那副冷酷猙獰的面龐有誰不在瑟縮畏懼
朋友拔起那柄鋒芨之寶刀凛々與熱烈素志
如錢塘江之望潮 湧的掙扎血肉橫飛
衝蕩着我摸索的迷夢陷入了重網的亡羊
徬徨於營濱古道的殘陽末頭
且拋了一切喲！披了新盔跨上征馬讓過去之繁夢勿須深味
且看寶刀落處血花四濺他、他、他、的頭顱 粉碎！
呀！誰是同調？

二一、八、廿一、爲公於營川

夢的戀歌

——獻給L——

(成雪竹)

這許是夢、
一首夢的戀歌、
但我的心却燃燒着熱情之火！
讓東風把狂跳滿心音吹過短墻
悄悄的喲交給那個姑娘！
一頭小鳥 徬夜霧迷朦
他生命怎樣淒冷？
沒力量歌不出美的歌韻
黑漆漆的沒有愛他的人！
他終於忍受着到破曉時分、
只期待那棵光明太陽、
夢想着那火熱金光、
會絲絲照到他生之途上！
姑娘！這是我生之寫照
我眞像呵那頭小鳥、
未飲過生之美酒一滴、
沒見過幸福的微笑！
苦悶着苦悶直到而今、
看遍了跳躍的人們、
雖然水般的流動着幸運的臉呵！
但終沒人給我戴上美的冠
拾起我頹落的魂！
時光的箭射飛了天眞、
默默的消瘦了童年、
幽靈是低々的哀嚎呵、
這落寂青春的憂怨！
而今却夢着個美麗女神、
有火熱的力量投入我冷的心
那力量把希冀之輕輕點起
點起呵那桃色希冀！
同窗若舉起少女白手、
白手呵引示我夢之索求、
索求那幸福和悲哀、
一個美麗的恐怖的未來！
異樣的情緒猛烈的燃燒、
富士山的火太平洋的潮、
憧憬流動着迷人眉笑、
一片夢的光明我心的狂跳！

時光搖動着夢、
夢緊吻着時光伸漲、
我喝望着紫羅蘭的香呵、
期待着夢的來降！

二一、野香堂里

苦悶的微吟

(醉波)

愁波淹滅了青春之火
靈魂永陷於孤寂漩窩
眞不堪思憶萬事碎心
人生之路上盡是血痕
◆ ◆ ◆
生命之花已株株枯萎
人間佈滿無情的魔鬼
我美麗的幻想已粉碎
人生喲的却是在鬼混
◆ ◆ ◆
苦悶的靈魂永在呻吟
四面鐵網眞無路可尋
前途渺々兮迷霧紛紛
回顧茫茫兮荊棘滿身
◆ ◆ ◆
人生曇花泡影太無趣
萬事流雲飛絮恨怨深
常自落淚殘窗孤燈下
的却不解人生是爲甚
◆ ◆ ◆
白駒過隙流光太無情
生命之燈是永暗不明
淒苦無邊少燦爛旅程
啊最後歸宿却在冰瑩
◆ ◆ ◆

營濱舊侶

(小頌)

——獻給海外底素君——

久病失眠孤枕靜聞窗外西風
朦朧夢境反覆傍嚴驚雀鈴聲
朋友們你們作征鴻都向天外遠別、
秋窗風雨只有我嘗試這無味的人生、
前夜裸鎗聲震耳砲火濃頭、
月影斜照和我玄裳秘吻、
白雲片片疏星點點襯着雁淚抑鬱！
我深感自己離群索君的閒愁
不能留連于澄黃的遼水潮頭
看沙鷗翔躍竦伸着皎皎白羽
這一切都斷送與一個海天寥濶、
那離情繞得人活躍之心萬念俱滅！
還有醇酒一杯玉液兒滿溢、
發狂似的靜夜兒月下獨酌、
三思營濱舊侶當日海畔的歡宴、
今日喲只有流星和蕭蕭的落葉同我周旋！
再休憶幽恨綿綿牢結煩惱之羅網、
誰知道衰草蕪荒我寸心早已靡槁、
但願你長憶雲天故人兒永在懷抱、
但願你魚雁不間安慰我落拓的靈心、
我倦息人海沈倫生活的沈細
我沈默對海浪天風緘口而無話、
我希望着你們呢？你們這天涯知己、
給與我些消息吧！那同我留連十載的營濱舊侶

于營濱嚴寺之傍
一九三二 八、廿

殘影孤魂成日恨悠悠
愁泉萬眼沒處兒移流
我深不願在人間逗留
受着一切一切的憂愁

一九三二、八、十、脫稿黃昏燈下

落花流水

落花片片！
流水潺潺！
落花埋沒了我那勇氣的靈魂
流水流去了我那寶貴的華年
落花你落何時之止？
流水你流到何地方修？
落花啊
不知道你把多少健兒的軀體埋沒成了枯骨
水啊？
不知道你把多少黑髮的少年成了白頭！
我願受落花的壓迫使我那勇氣的靈魂埋沒
我欲隨水流
流水歸大海
我享受我那平等自由！

萬泉藝魂

窮途的暮鴉

(性博)

我是一隻可憐的雛鴉、
僅々爲食物的尋覓、
便辭別了我的園！林我的慈親！
向着那不盡的長空裏漂泊、
連綿的群山
如練的江河、
處處使我留戀留戀、却把尋食的事業忘了、
因此我的成功、祗是在無色的月光下、
初秋的涼氣中、
把我這寂寞的孤影、
在長空裏畫了不少的圈子！
我于是遊倦歸來！
距料一天的西風、
落盡了枝頭的殘葉、
把我那故有的園林、倏改了早晨的舊容、
我悵惘的飛過了密密的山林
祗是迷了歸路！迷了歸路！
斜陽投向了西山、月色復飛起了東海、
在這冥茫的夜色裏、望盡這淒迷的大地、
從那裏去找！
找我那可愛的故鄉？金州？
高堂的慈親呵！
是你們依閭在望？
你們聽到麼？
在這淒風淡月的夜半
遇遭如死的長空裏、
祗膽有膽有……
我孤零的哀啼？

一九三二、八、十六
於遠離故鄉的奉垣

愛

(心花)

秋風已吹到人間、
樹葉落得片片、
美麗的公主喲！
你知否有個人兒在暗中對你眷戀？
× × ×
一生潦倒、
愁眉永難展！
自從看見你以後呵！
這一顆灰色的心又被玫瑰色薰染。
× × ×
公主啊美麗的女神！
我希望你把愛之甘露向我掬送、
有了你、可以寄托我的靈魂
離去喲！那將不堪設想、不堪思尋、

十六、八、一九三二作。

誰

(素瑩女士)

夜深了格外的疲倦、
悲哀的往事又絲絲湧上心間、
靜悄悄的揮淚！
靜悄悄的咽、
祗有朦朧明滅的燈影
在苦笑諷刺着慰安、
× × ×
啊！細聽、細聽原來是！
窗外一陣悠雅的歌聲、
是誰呢？
是誰在表我的同情、
我凝然失神似的仰望、
這深的庭院、
深藍色的天空、
點綴着流螢般的繁星、
皎潔明亮的月光、
現出一種傲漫的態度、
落落的坐在天空、
她們壹線光芒、
射在閑園的花上、
地下躺着黑森々的暗影、
鬼魅的神氣令人感到傍悲、
× × ×
那還隱約一個美麗的倩影、
輕舞着、歌唱着、
啊！那裏流露出清脆歌音、
我匆匆出去、
看哪！一切全消。
只有漫散花影、
在那兒搖搖的飄漾着。
我回來了、我又回來了。
使我的心神渺渺！
飛入了五里雲霄。
你是善歌之神吧！
你是自然的女神、
女神哪！
你知道嗎？
我在深深的愛着你！

二一、八、十七、於洮寫

創痕

(詠桐)

時序你縱是悄悄奔馳不曾停留過
追跑我的天眞把我天眞失沒
白了雙鬢老了紅顏喲老神眼

底臥
我曾到霞陽古道捉摸巳失的童年的寶貴
◇ ◇ ◇
花紅草綠那能追覓住沒落者心情
山淸水秀何能安慰住漂泊者靈魂
艷麗的境的景祗不過對景懷人呵！
◇ ◇ ◇
花開花謝喲足以使人潦倒
淺夢中我獨自尋快樂園
輕風吹衣襟又把幽香送
飽看着妙齡女郎溪邊過
醒來却是南柯夢夢境何處尋
◇ ◇ ◇
我是被造物播弄的敗將
我是感情織下的殘卒
看看我的心她俾我沒落
我這沒落的心喲何時在迸鮮血來奮鬪

一九三二、八、二十一、寫於潘濱

最後的微笑

——寫給芸薇痕青銑詮三君——

(李憾農)

……(一)……
太陽的餘紅散射出萬道光鋩
織交出一幅勝利美艷的畫圖點綴空間、
好像聖潔女神在留戀惜別而凝眸微笑！
這微笑這最後的微笑實涵容神秘的辛酸、
……(二)……
黃金時代的青春姑娘粉靨泛出潔貞的醉顏、
就這醉顏之聳動乃期尋愛人的踪跡而迷戀、
當她情慾狂熾的一剎那間她向愛人凝眸微笑！
這微笑這最後的微笑實涵容神秘的辛酸。
……(三)……
在山顛在水際是熱血壯懷的青年所抱負期許。
乘長風破巨浪在他的前程燃起萬丈兇烈的火燄。
不幸他脫離象牙塔裏而走到十字街頭微笑！
這微笑這最後的微笑實涵容神秘的辛酸。
……(四)……
當你走進窄緊的墓門前死神的箭已射在你心弦、
不用惜戀失却靈魂的活屍只有祭酒供養別餞、
突然轟烈的葬鈴攜你歸宿你寂寂在微笑！
這微笑這最後的微笑實 容神秘的辛酸。

二一、八、一八、於營川

發行人 王平山 編輯人 金念曾 印刷人 金嘉豪